MAXIMA

Onde reina a justiça as armas são inuteis.

Amyot

10 PAGINAS — 40 Centavos

Diario Carioca

Fundador : J. E. DE MACEDO SOARES

SABADO 21 AGOSTO 1943

BIBLIOTHECA NACIONAL RIO DE JANEIRO CONT. LEGAL 4ª SECÇÃO

ANO XVI — RIO DE JANEIRO — Diretor : HORACIO DE CARVALHO JUNIOR — PRAÇA TIRADENTES N.º 77 — N. 4.657

Iniciada a Batalha da Italia

Vida e Morte do Estado Totêmico

J. E. de Macedo Soares

O formidavel esboroamento, comico e triste, das instituições estatais do nazismo e do fascismo e das doutrinas hermeticas que as conformaram, é, por excelencia, o fenomeno do mundo moderno porque somente graças aos instrumentos de comunicação das idéias e da propagação dos mitos por ele creados — seria possivel o arrastamento das imaginações e a dominação das vontades de grandes massas humanas escravizando-as a sistemas artificiais de violencia e compressão, sob o governo de um grupo de aventureiros e histriões e mistificadores.

Os signos de tais sistemas eram a grandeza politica, a força militar, a expansão de prestigio do mito totêmico do Estado "alto administrador dos negocios humanos, autor responsavel diante de Deus e perante a sua conciencia de todos os seres menores tendo plenamente o direito de constranger estes ultimos á sua propria salvação. O valor não é o homem, mas a Nação e o Estado, aos quais o homem deve o sacrificio do corpo e da alma". Esta semente é de Fichte nos discursos á nação alemã; germinou no cerebro de um pintor de paredes, tirou desse terriço uma planta vigorosa, adubada pelas mentiras, calunias e injurias do odio e da ambição do mando. Quando tal planta daninha deu sombra ao Poder usurpado, os cinicos e os ceticos introduziram-na na sistematica da botanica-social, pondo-lhe uma legenda totêmica iluminada pelos "ethos" e os "pathos" da mitologia germanica.

Mesmo dominando os Poderes Publicos, não logrou o nacionalismo cesarista a integração total das massas humanas no regime de Estado. Isto já se viu na Abissinia, na Libia, na Sicilia quando as multidões italianas cobriam de flores os tanques e canhões libertadores dos ingleses e norte-americanos. A derrocada fragorosa descobriu a simulação de pujança dos aparelhos de um regime proposto a construir na realidade nacional para a eternidade. Ao mesmo tempo descobriu-se, através dos buracos da catedral de sarrafos e papel pintado, os seus sacerdotes aterrados arrebanhando os despojos do culto para se assegurarem uma velhice tranquila no estrangeiro. O Cesar fascista, depois de ter mostrado por vinte anos, na mascara terrivel, o signal de seu carisma, na hora da derrota apresentou os fundilhos de burocrata despedido. Eis aí a enorme pantomima, o "guignol" tragi-comico do frenesi dionisiaco que procurou exorcizar o demonio do tempo, mas não resistiu três semanas ao general Montgomery.

Todo esse fraseado feito de intrujice e do gagaismo (que reside no fundo de toda exibição filosofica) acabou como Deus quis, depois de dar a lição necessaria á ingenuidade humana. Sem duvida, os palhaços que nos fazem rir tambem podem nos fazer chorar. Mas desgraçado do povo que, por fantasia, neglicencia ou natural imbecilidade, põe sua existencia, suas prerrogativas do espirito ou da conciencia, seus direitos imanentes á vida livre nos quadros legais da sociedade a que pertence — nos liames, embustes e sofismas do teatro das furias egoistas.

A realidade é uma só: a inteligencia, o coração — isto é, a personalidade humana; todo o politico e o social devem ser construidos segundo as exigencias de sua segurança e felicidade. Afinal a verdadeira função do Estado não passa de um pequeno negocio domestico, uma realidade prosaica tratando da necessidade dos individuos de viverem bem e tranquilos.

Devastação Naval e Aerea de Toda a Parte Meridional da Peninsula

Parece Iminente o Assalto Final ao Continente

QUARTEL GENERAL ALIADO NO NORTE DA AFRICA, 20 (De David Brown, enviado especial da Reuters) — A batalha da Italia está praticamente iniciada — e da maneira mais violenta — com a tremenda ofensiva de bombardeio sobre as regiões vitais da peninsula. As forças alemãs que escaparam pelo estreito continuam sem descanso.

Devastação naval

Enquanto isso, a atividade naval dos aliados, em ambos os lados da peninsula calabreza e contra as praias orientais do estreito de Messina, se processa de maneira implacavel. As nossas belonaves circulam impunemente ao longo da costa inimiga e descarregam centenas e mais centenas de quilos de explosivos sobre determinadas posições militares italianas.

Dominio absoluto dos céus e dos mares

Acrescentados ao tremendo peso das bombas lançadas pelos aviões, as granadas despejadas pela Marinha criam uma situação cada vez mais dificil para as defesas inimigas na orla da costa. O dominio dos céus e dos mares, no Mediterraneo Oriental, é absoluto. As ilhas italianas de Limpario e Stromboli, renderam-se aos navios de guerra americanos.

Assalto final ao continente

Terminada a campanha siciliana, o comando aliado toma posição sempre mais decisivas para o assalto final contra o continente. As bases abandonadas pelo inimigo — aereas e navais — vão sendo rapidamente reconstruidas e muitas delas já partem as esquadrilhas aereas que estão criando uma situação insustentavel na Italia.

As tropas do Eixo evacuaram Reggio di Calabria

A radio de Argel anunciou, hoje, que as tropas do Eixo evacuaram Reggio di Calabria e retrocederam até Palmi, 33 quilometros mais ao norte. Segundo a mesma emissora, 6 divisões alemãs têm a seu cargo a defesa do sul da Italia.

Ontem, os americanos efetuaram um dos seus ataques mais pesados, empregando bombardeiros pesados contra as instalações ferroviarias e o grande centro industrial de Foggia. O primeiro ataque foi efetuado por "Fortalezas Voadoras", seguindo-se imediatamente outro executado por "Liberators" da Força Aerea do Oriente Medio.

Outro ataque

Durante a noite, seguiram-se novos aparelhos, desta vez os "Wellingtons". Pouca resistencia ofereceram os caças inimigos. Somente em Foggia, no decorrer de todos os ataques, foram derrubados 34 aparelhos inimigos e mais 5 em Catanzaro, durante "varreduras" esparsas sobre varios pontos da peninsula.

Um dos mais fortes

Foram igualmente atingidas as linhas ferreas de Sapri e Salerno. Os ataques contra Foggia foi considerado oficialmente como "um dos mais fortes já desfechados no Mediterraneo, em toda a guerra aerea naquela area". O numero de "Fortalezas", que efetuaram o principal ataque, foi muito alto e somente nessa ocasião ocorreram grandes combates com os caças inimigos, em numero avaliado entre 40 e 50. Dessarte, a destruição de 34 maquinas inimigas foi um grande feito, — o maior de quantos foram já desferidos contra os italo-alemães, desde o inicio da campanha siciliana.

Alem dos muitos incendios e explosões verificados em Foggia, as "fotos" demonstram que ficaram cortadas três das principais ferrovias que se ligam a Napoles, Bari e Manfredonia. Foggia é um centro muito importante, e agora adquire maior relevo porque as suas estradas de ferro têm que trabalhar ao maximo, em vista do bombardeio da junção de Napoles.

"Poucos lugares de Foggia ficaram imunes dos efeitos das bombas" — disseram os aviadores que participaram dos ataques. As "Fortalezas" chegaram em duas ondas e o pó e a fumaça ocasionados pelo ataque da primeira onda obscureciam a cidade totalmente, quando a segunda onda chegou. Tremendas explosões no centro da cidade erguiam enormes rolos de fumo e de chamas, a 3.000 pés de altura. Muitos dos incendios eram visiveis a 80 quilometros de distancia.

"Aprendemos a precisão real dos bombardeios" — disse um dos pilotos. "As bombas atingiram quase que todas as seções do lugar e os danos devem ter sido terriveis.

A cidade ardia quando os "Wellington" se aproximaram ao clarão do luar e despejaram as suas cargas de bombas sobre estradas de ferro. Bombas de quatro mil libras cairam sobre a rodovia ocidental, pontes e ferrovias, de maneira tão eficaz que o Eixo se viu obrigado a transferir grande parte do seu trafego para os navios costeiros e para as pequenas embarcações praieiras.

Com efeito, o Mediterraneo assiste os maiores bombardeios aereos já vistos aqui, no decorrer de todas as campanhas sucessivas. Desde Viterbo, localidade situada 40 milhas ao norte de Roma, até á extremidade da peninsula, os bombardeiros, caças bombardeiros e caças aliados estão efetuando um duplo golpe, que consiste em impedir a marcha das tropas inimigas estacionadas no norte da pais e em destruir as que se encontram no sul.

Engarrafamento do sul da Italia

O efeito desses ataques redundou na criação de um verdadeiro engarrafamento da região meridional italiana. Assim, as tropas inimigas não têm nenhuma chance de serem reagrupadas ou de receberem os equipamentos de que necessitam. Alem disso, a aviação aliada vigia todas as costas e impedem o eventual transporte por via maritima.

Durante os ultimos cinco dias, os bombardeiros aliados atacaram cinco vezes a região de Angidola, na costa sudoeste, afim de destruir rodovias, ferrovias e pontes de importancia vital para o trafego inimigo ao norte.

Ao mesmo tempo em que o bombardeio é intensificado, os aliados estabeleceram uma espessa cortina de artilharia através do estreito de Messina e as posições do Eixo estão insustentaveis, no raio de alguns quilometros, da costa para o interior.

Operações de limpeza

Esquadrilhas de caça mantiveram durante todo o dia as operações de "limpesa" e patrulha de toda a região mediterranea. Após todas as operações efetuadas ontem e hoje contra a Italia, faltam apenas 17 aparelhos aliados — segundo anuncio oficial.

Sobre a Grecia

O comando de bombardeio estendeu a sua ação ao mar Egeu e á costa ocidental da Grecia, atacando navios inimigos e instalações portuarias, inclusive no porto de Heraklion.

Argel concita os italianos a sabotar as defesas alemãs na peninsula

ARGEL, 20 (Reuters) — A radio-emissora desta cidade fez hoje uma transmissão para o povo da Calabria, na Italia, ensinando-lhe em detalhes como e quando deverá exercer atos de sabotagem.

Os alemães estão á vossa mercê

"Os alemães retiraram-se para a Calabria. Se eles persistirem em continuar a fazer a guerra alemã no solo da Calabria, estarão, apenas, plantando as sementes de nova destruição. Povo da Calabria, podeis e deveis impedir que isto aconteça. Os alemães têm que depender de vós para o transporte de suprimentos e para as comunicações. Na Calabria, especialmente, os alemães estão á vossa mercê. Calabreses, tomai boa nota do que ides ouvir: Impedi os alemães, a todo custo, de usar os vossos veiculos, vosso combustivel, vossas estradas de ferro e vossos telefones".

A destruição das linhas telefonica

Explicando como são vitais as comunicações telefonicas para os alemães, que são forçados a se valer de um só cabo a irradiação prossegue:

"As comunicações telefonicas dependem da ampliação das torres, que são encontradas a frequentes intervalos ao longo da principal rodovia.

Os cabos telefonicos acham-se expostos em muitos pontos. Qualquer dano ao proprio cabo ou ás suas torres, resultará no desarranjo de todo o circuito".

Impedir os alemães de fazer da Italia campo de batalha

Acentuando a importancia das estradas de ferro eletricas, para os alemães, a irradiação acrescenta: "Ao longo da costa de Mar Tirreno, as estradas de ferro atravessam as pontes que estão, apenas, a cerca de uma milha de distancia, uma das outras.

Danificada uma destas pontes, os alemães não podem empregar os seus trens. Os alemães, repetimos, acham-se á vossa mercê. Se seguirdes estas instruções, podeis impedir que os alemães transformem a Italia num campo de batalha. Podeis dar á vossa Patria liberdade e paz. Cada um de vós deve desempenhar sua parte — pois qualquer delonga é perigosa".

ATAQUE FINAL A EUROPA

Roosevelt Remeteria os Planos Para Serem Aprovados Pela Russia

Sumner Welles Declara Ignorar o Fato — Afirma Porem Que o Governo dos Estados Unidos Cooperará Por Todos os Meios Com a U. R. S. S. — Moscou Solicita a Invasão Imediata da Europa Para Assegurar a Vitoria Antes do Proximo Inverno

WASHINGTON, 20 (Reuters) — O sr. Sumner Welles, secretario interino do Departamento de Estado, declarou hoje, na conferencia que manteve com os jornalistas, que não possuia informação especifica quanto á noticia de que o presidente Roosevelt estava para mandar um enviado diplomatico á Russia, acompanhado de um diplomata britanico, com um plano para o ataque final á Europa.

A atuação de Maisky

Welles fez aquela afirmativa quando interrogado acerca da informação de que o ex-embaixador russo em Londres, sr. Ivan Maisky, provavelmente iria a Londres afim de entabular uma conferencia tripartite sobre questões de guerra e do após-guerra.

Cooperar com a Russia por todos os meios

O secretario interino reiterou que o governo americano estava ansioso sempre de todos os modos possiveis para cooperar até o extremo com a Russia, no prosseguimento da guerra.

Vitoria antes do inverno

QUEBEC, 20 (U. P.) — Os russos pediram á Grã-Bretanha e aos Estados Unidos que empreendam uma ação para obrigar os alemães a retirar 60 divisões da frente oriental e permitir ao Exercito russo reconquistar milhares de quilometros quadrados de terras agricolas, com as quais ficaria assegurada a alimentação de todo o país e tambem a vitoria antes de que termine o inverno proximo.

A ofensiva pelo Mediterraneo

Em Quebec se está chegando rapidamente a um completo acordo sobre todos os aspectos militares e politicos da ofensiva no Mediterraneo, pois esta já foi planejada em principio em Casablanca e a seguir discutida em detalhe durante as conversações realizadas por Roosevelt e Churchill em Washington.

O ataque pelo Atlantico

Informa-se, contudo, que se produziram divergencias de opinião no que se refere a se o grande ataque anglo-norte-americano contra o oeste da Europa será lançado nos fins do proximo verão ou se esperará para isso a primavera de 1944, submetendo enquanto isso a Alemanha a uma violentissima ofensiva aerea.

Abreviar ou adiar a ofensiva geral?

Os partidarios deste ultimo plano sustentam que quanto maior tempo passar mais oportuno será o momento para o ataque, pois diariamente diminuirá o poderio belico dos alemães em consequencia dos bombardeios aereos contra o territorio metropolitano e pela ação dos exercitos russos na frente oriental, onde estão imobilizadas duzentas divisões alemãs.

Em troca, aumenta consideravelmente e sem cessar o poderio dos aliados, a tal ponto que na proxima primavera esmagaciam de maneira definitiva a maquina belica alemã. Os russos, não obstante, assinalam que, se continuarem lutando materialmente sozinhos contra o Reich durante outro inverno, morrerão milhões de cidadãos da Russia nos territorios ocupados pelos alemães e a saude da população do pais se ressentirá e se notarão os efeitos da sobrecarga de trabalho em seu sistema de transportes.

Ultimatum ao Povo Alemão

DEPOR AS ARMAS OU SUPORTAR A "TOTAL DESTRUIÇÃO DA ALEMANHA" — EXIGIRIA A CONFERENCIA DE QUEBEC

Encerrar-se-á Terça-Feira o Conclave

QUEBEC, 20 (De John Reichmann, correspondente da "U. Press") — Acredita-se que em sua importantissima conferencia nesta cidade, os srs. Roosevelt e Churchill resolveram procurar derrotar a Alemanha por meio da aviação, ou pelo menos, debilitá-la de tal forma que os exercitos aliados possam invadir a Europa com o menor numero possivel de perdas. Sabe-se, a esse respeito, que ambos os estadistas estariam redigindo uma especie de ultimatum destinado a colocar o povo alemão ante a alternativa de depor as armas ou suportar a "total destruição da Alemanha".

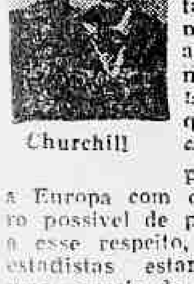

Churchill

Terça-feira o fim da Conferencia

QUEBEC, 20 (R.) — A conferencia entre os srs. Churchill e Roosevelt terminará na terça-feira proxima.

Harmonia de pontos de Vista

QUEBEC, 20 (A. P.) — O presidente Roosevelt e o primeiro ministro Churchill estiveram em conferencia, na madrugada de hoje, na "Cidadela" de Quebec, até as duas horas e meia da manhã, e hoje puderam tirar um dia de relativa folga, indo ambos passar num lago situado a cerca de cincoenta milhas desta cidade.

O sr. Stephem Early, secretario da Presidencia, teve ocasião de dizer que isso não pode ser considerado como significando que ainda não haja importantes tarefas a enfrentar. Falando aos jornalistas, o sr. Early disse que o fato do presidente e do primeiro ministro terem podido por á parte os principais problemas de guerra, que lhes foram apresentados por seus assessores, é mais um indicio de que reina "a mais perfeita harmonia de pontos de vista".

Acrescentou o sr. Early que muito ainda ha a fazer-se até o fim da semana.

Os pontos principais da Conferencia

QUEBEC, 20 (Por John Hightower, da "Asociated Press") — Observadores locais, adstritos aos circulos politicos e militares aqui reunidos, entendem que a Conferencia de Quebec deverá tratar, ou já está tratando, dos seguintes

(Conclue na 5ª pag.)

"SÃO PAULO"
Companhia Nacional de Seguros de Vida
Sucursal no Rio de Janeiro : — AV. RIO BRANCO, 114.º-6.º
DIRETORES
Dr. José Maria Whitaker
Dr Erasmo Teixeira de Assumpção
Dr. J. C. de Macedo Soares
018

A Proposta Colombiana e as Nações Associadas da America do Sul

PREMATURO QUALQUER COMENTARIO DECLAROU SUMNER WELLES

Sumner Welles

WASHINGTON, 20 (U. P.) — O subsecretario de Estado, sr. Sumner Welles, expressou em uma roda de jornalistas que seria prematuro fazer comentarios sobre a proposta feita pelo chanceler colombiano, sr. Gabriel Turbay, sobre nova consulta das Nações Unidas e a creação do bloco de sete "nações associadas da America do Sul".

NÃO COMENTOU O CHANCELER STORNI

BUENOS AIRES, 20 (A. P.) — O almirante Storni declinou de comentar a proposta colombiana para consultas entre sete nações americanas associadas ás nações unidas, a respeito de problemas surgidos com a guerra.

O almirante Storni indicou que o assunto interessa principalmente ás nações diretamente convidadas pela Colombia.

INTERESSE NOS ESTADOS UNIDOS

NOVA YORK, 20 (A. P.) — A resposta colombiana, no sentido de que sete nações sul-americanas que romperam relações, mas não declararam guerra ao Eixo, se consultem para determinar a sua posição politica de associadas das nações unidas e a sua participação na mesa da paz, — causou vasto interesse nos circulos latino-americanos de Nova York e Washington, mas até agora não foi comentada publicamente.

Muitos circulos ligados á America Latina deixaram para fazer comentarios mais tarde, quando o assunto for melhor conhecido.

Muitos jornais — inclusive o "New York Times" — publicaram o telegrama de Bogotá da Associated Press, mas não fizeram nenhum comentario sobre o assunto.

AUMENTA A "BLITZ" AEREA ANGLO-AMERICANA

Por Hanson W. Baldwin

(Famoso comentarista do "New York Times")
(Serviço exclusivo para o DIARIO CARIOCA)

NOVA YORK, agosto — (Por via aerea) — A frente aerea na Europa Ocidental, durante as ultimas semanas, transformou-se numa frente principal graças aos ataques da RAF e da Força Aerea Norte-Americana, os quais, favorecidos pelo bom tempo, aumentaram em escala e em intensidade.

A nova fase da guerra aerea, que rapidamente reduziu grandes portos de Hamburgo a montões de destroços fumegantes, enfraquecerá outro élo na rede de transportes alemães.

Nos raides passados dedicou-se muita atenção — e ainda se está dedicando — ás comunicações terrestres da Alemanha. Suas estações, locomotivas e fabricas de equipamento ferroviario têm sido repetidas vezes castigadas do ar.

Ao mesmo tempo, o Comando Costeiro da RAF e, numa extensão mais limitada, o Comando de Bombardeio, juntaram-se á Marinha no combate aos comboios maritimos do Eixo. A Italia, ao que se calcula, perdeu dois terços do total de tonelagem que possuia antes da guerra, e as potencias do Eixo na Europa provavelmente perderam cerca de 9 milhões de toneladas de registo bruto, das quais uma grande parte graças aos ataques aereos aliados.

A importancia dessas perdas sobre a economia do Eixo é consideravel, pois, os comboios costeiros são um ponto vital no sistema de transporte da Europa dominada pelo hitlerismo, e a navegação é virtualmente o unico meio pelo qual as guarnições alemãs em certas zonas (como na Noruega e Finlandia) podem ser abastecidas.

Agora, na nova fase da "blitz" aerea contra a Alemanha, os portos alemães são os principais objetivos de ataque. Alem de golpear diretamente os navios que transportam a seiva vital da Europa hitlerista, estamos atacando pesadamente e com furia cada vez maior as docas, armazens, entroncamentos ferroviarios, fabricas, centrais eletricas, estaleiros, diques secos e outros pontos de importancia para a construção, a reparação, a manutenção, a carga e descarga dos navios do Eixo.

Estamos atacando não somente os portos de mar, mas tambem os portos de canal e de rio; estamos bombardeando os pontos principais do sistema de transporte maritimo e fluvial dos alemães, e os artigos transportados por mar têm agora de seguir por terra.

E estamos atacando todos os nossos objetivos com uma força e uma frequencia até aqui desconhecidas, com perdas moderadas da nossa parte.

O Serviço de Informações Britanico ressumiu assim os grandes raides da RAF: — "Lançou-se uma quantidade maior de bombas, num tempo menor de bombardeio, e com menos perdas de aparelhos, embora se empregassem forças maiores".

Nos quatro principais ataques da RAF na ultima semana de julho, 9 mil toneladas de bombas foram lançadas sobre objetivos germanicos, e cerca de 7 mil só sobre Hamburgo. Perderam-se nesses quatro ataques 83 aparelhos da RAF, provavelmente menos de três por cento do total de aviões empregados, que devem ter sido cerca de três mil.

Foram despejadas em media 51 toneladas de bombas por minuto sobre os objetivos, durante os ataques de bombardeio noturno — um aumento de mais de 40 por cento em relação ás maiores cifras anteriores.

As operações aereas americanas, mais estreitamente relacionadas com as inglesas do que antes, estenderam se mais profundamente do que nunca para o interior da Alemanha. Nossos bombardeiros diurnos, embora transportando uma tonelagem menor do que a RAF nos seus ataques á noite, caracterizam-se entretanto por uma precisão maior, tendo sido abatidos caças inimigos em maior numero.

As duas forças aereas levaram a efeito uma "blitz" incessante, frequentemente contra os mesmos objetivos.

A maior concentração de esforços e a mais profunda penetração na Alemanha não resultaram em nenhuma porcentagem acentuada de aumento nas perdas de bombardeiros diurnos, segundo indicam os relatorios preliminares. Na ultima semana de julho, os Estados Unidos perderam 88 bombardeiros pesados, um bombardeiro medio e 23 caças, enquanto que a Luftwaffe perdeu 225 caças.

Nas batalhas aereas, o Thunderbolt Republic P-47, o mais pesado caça mono-motor do mundo, mostrou uma superioridade evidente sobre os melhores caças do inimigo.

Mas a Luftwaffe não está liquidada. Sua força em caças está ao contrario aumentando, e 88 bombardeiros pesados perdidos em uma semana constituem ainda um alto preço a pagar pela vitoria. Mas não é um preço proibitivo. Os combates aereos sobre a Europa Ocidental continuarão, em escala, proposito e intensidade crescentes, até que o inimigo seja completamente sobrepujado no ar e possamos ferir cada vez mais profundamente o coração da Europa subjugada pelo nazismo.

Centralizados os Problemas do Caroço de Algodão e Sub-Produtos

AS ATRIBUIÇÕES DO SERVIÇO DE AZEITE E OLEOS ALIMENTICIOS NO ESTADO DE S. PAULO

O ministro João Alberto, coordenador da Mobilização Economica, assinou a seguinte portaria: "Considerando a necessidade de centralizar todos os problemas referentes ao caroço de algodão e seus produtos industrializados, nas atribuições do Serviço de Azeite e Oleos Alimenticios no Estado de São Paulo, resolve: I — Todas as disposições contidas nas Portarias ns. 51, 70, 75, 81 e 98, respectivamente de 9 de abril, 25 e 31 de maio, 11 de junho e 7 de julho do corrente ano, e que se refiram ao oleo de caroço de algodão e sub-produtos do caroço serão, dora em diante, atribuições do Serviço de Azeite e Oleos Alimenticios no Estado de São Paulo. II — Passará para as atribuições do Serviço de Azeite e Oleos Alimenticios no Estado de São Paulo, de acordo com a Portaria n. 95, de 30 de julho de 1943, o fornecimento de guias para a saida de oleo do Estado de São Paulo".

Regressou o Embaixador José Maria Davilla

Pelo "clipper" da Pan American Airways, procedente de Miami, regressou ontem ao Rio o sr. José Maria Davila embaixador do Mexico junto ao governo brasileiro. O ilustre diplomata achava-se ausente, havia cerca de seis meses, tendo nesse espaço de tempo realizado uma viagem de repouso ao seu país que serviu não obstante para tratar de assuntos relacionados com a sua missão nesta capital. Realizou, ainda o embaixador José Maria Davila uma visita aos Estados Unidos de onde agora regressou. O desembarque do chefe da missão diplomática mexicana esteve concorrido havendo comparecido ao Aeroporto Santos Dumont todo o pessoal da embaixada daquele país amigo o representante do ministro das Relações Exteriores membros do Instituto Brasil-Mexico e numerosas pessoas amigas.

Agredido a Faca No Interior de Um Onibus

Viajavam, na manhã de ontem, no interior do ônibus numero 31, linha "Caju'-Retiro", o motorista do auto de praça n. 13.913, Alcides Figueirado Vaz e Godofredo Rodrigues, proprietario da Padaria Paquetá, situada na ilha do Governador e residente á rua Coelho Rodrigues n. 30, naquela mesma ilha.

Os dois homens vinham discutindo e, em dado momento, o motorista, sacando de uma faca, investiu contra Godofredo, vibrando-lhe um golpe no braço.

Houve grande tumulto entre os passageiros e, afinal o agressor foi dominado e preso, sendo conduzido á delegacia do 16º distrito.

Ali declarou ser amigo da vitima ha longo tempo mas ultimamente, descobrindo que sua esposa mantinha relações amorosas com Godofredo, resolveu vingar-se dessa afronta.

O padeiro, que sofreu ferimento no braço, foi medicado na Assistencia e o agressor autuado em flagrante.

Chamada de Alunos á Diretoria do Pessoal

Devem comparecer com urgencia á Diretoria do Pessoal — 4º andar — Ministerio da Aeronáutica — os seguintes alunos do C. P. O R. Aer., candidatos a curso de pilotagem nos Estados Unidos:

Pedro Lins Taves, Luiz Santos Correia, José Luiz de Melo, José Caserio, João Luiz Teixeira Junior, Flavio Edmundo Gomes de Oliveira, Cleo Otavio Ferreira Gilberto Junqueira Gazolla, Helio Ferreira Moreira da Silva e Juraci Teixeira.

O Revolver Disparou

Quando limpava um revolver em sua residencia, á travessa Almerinda Freitas 3, o soldado da Escola de Aeronautica, João Jorge Segundo, disparou a arma involuntariamente, indo o projetil feri-lo no joelho.

A vitima recebeu socorros do Instituto Clinico de Madureira.

A Alemanha Admite Perdido a Guerra

"E JA' SE PREPARA PARA OUTRA: — AFIRMA O EMBAIXADOR DA HOLANDA EM WASHINGTON

WASHINGTON, 20 (U P.) — O dr. Alejandro Loudon, embaixador da Holanda, declarou que a Alemanha admite haver perdido esta guerra e já se prepara para outra conflagração mundial.

Em uma alocução radiotelefonica, expressou que, para a Holanda, "a neutralidade como politica, é coisa velha", e prometeu que, quando esse país for libertado utilizará plenamente seus recursos, "para chegar até Toquio", ou seja, colaborando na derrota do Japão.

Loudon pediu que não se permita a capitulação dos nazistas, "até que estejam completamente derrotados", pois, no caso de negociar-se a paz farão exatamente o mesmo que em 1918.

"Agora — terminou dizendo, — como em agosto de 1918, se preparam para a derrota e tomam medidas para a proxima guerra".

Consideravelmente Reduzido o Poderio do Japão No Ar e No Mar

HONOLULU, 20 (U. P.) — O sub-secretario de Guerra, Robert Patterson, declarou numa roda de jornalistas que o poderio do Japão no mar e no ar foi consideravelmente reduzido. Acrescentou que quando chegue o momento para assestar no Japão um golpe esmagador os aliados disporão de um numero suficiente de aerodromos e aviões na China. Não obstante, recusou predizer a data de tal ataque.

"Abrigamos a esperança — disse — de terminar a luta na Europa no mais breve praso possivel, e depois atacaremos no Extremo Oriente".

Patterson acrescentou que uma corrente ininterrupta de abastecimentos é enviada para a China por via aerea. Recusou comentar a questão da data da abertura de uma rota terrestre para este país, pois afirmou ser este um assunto estrategico.

Um Telegrama do Ministro da Marinha Inglesa ao Ministro Aristides Guilhem

WASHINGTON, 87 (U. P.) — O coronel Knox, enviou o seguinte telegrama ao almirante Aristides Guilhem, ministro da Marinha do Brasil pela passagem do primeiro aniversario da entrada do Brasil na guerra: "Com a sinceridade que sinto no coração envio a vós e aos homens da Armada brasileira, as saudações da Armada dos Estados Unidos pelo primeiro aniversario da entrada do Brasil na guerra ao lado das Nações Unidas. A parte desempenhada pelo Brasil em nossa luta comum contra o Eixo suscitou admiração geral. A atividade da Armada e a das Forças Aereas Brasileiras na proteção das aguas do Atlantico Sul, foram brilhantes. O ano de participação de guerra foi um ano de progresso decisivo na luta pela vitoria da liberdade e da justiça. — (a.) Frank Knox".

General Giraud Visita a Ilha de Malta

LA VALLETA, 20 (R.) — Durante sua permanencia em Malta, o general Giraud foi hospede do governador militar da ilha, general Lord Gort.

O general Giraud visitou hoje docas e aerodromos, deixando a ilha á tarde.

Convocação Extraordinaria das Samaritanas da Escola Cecy Dodsworth

A direção da Escola de Samaritanas "Cecy Dodsworth", da Secretaria de Saude e Assistencia, convoca as alunas de todos os cursos, para uma reunião extraordinaria, na séde da Escola, á rua do Rezende, 128.

A reunião terá lugar hoje, dia 21, sabado, ás 12 horas, com a presença do Secretario Geral de Saude e Assistencia.

Exposição Agro-Pecuaria, Em Muriaé

MURIAE', Minas (Do correspondente do DIARIO CARIOCA) — Sob os auspicios da Prefeitura Municipal de Muriaé, realizar-se-á de 5 a 11 de setembro, a grande exposição agro-pecuaria, á qual comparecerão todos os principais criadores e lavradores da zona da mata, do Estado de Minas Gerais.

O prefeito municipal, dr. Geraldo Starling Soares, tem se desdobrado em esforços, no sentido de que áquele certame compareça o maior numero possivel de expositores e que conte o mesmo com a presença das altas autoridades do país.

Verifica-se, aqui, uma serie de providencias que estão sendo tomadas, neste sentido. O Grupo Escolar da cidade, está sendo convenientemente adaptado para hospedagem dos visitantes, outras providencias de ordem artistica, estão sendo tomadas para o maior esplendor da exposição Assim, a radio local está ultimando contratos com as estações do Rio e de Belo Horizonte, para a vinda a esta cidade de um punhado de artistas.

Prossegue a Ofensiva Aerea na Europa

MATERIAL BELICO NA HOLANDA DEVASTADAS AS FABRICAS DE

Berlim Novamente Bombardeada

LONDRES, 20 (U. P.) — Esquadrilhas de bombardeiros e caças aliados operaram esta tarde sobre a Holanda e França contra os aerodromos e vias de ofensiva ininterrupta diurna dirigida quase exclusivamente contra os aerodromos e bias de comunicação do Eixo. Alem das bases aereas nazistas foram atacadas a fabrica de aviões de Flessinga e as estações de mercadorias do Reich em Abeville.

Calcula-se que pelo menos um aerodromo alemão é bombardeado em cada três horas. A ofensiva começou no domingo pela manhã, e até ontem, á noite, foram efetuados 26 bombardeios contra 15 aerodromos alemães, na França e Holanda, num prazo de setenta e cinco horas, á luz do dia. No mesmo periodo, foram abatidos 123 caças alemães. Enquanto os aliados só perderam 8 "Fortalezas Voadoras", 2 caça-bombardeiros e 23 caças.

Esta tarde, observou-se esquadrilhas aliadas que iam e vinham sobre o Canal da Mancha, enquanto se ouvia o estrondo das bombas e o matraquear das metralhadoras anti-aereas. As explosões sentidas na costa sul da Inglaterra eram tão violentas que as casas se abalavam.

Os pontos mais visados pela aviação aliada foram Poix, Flessinga, Glizerijen, Amiens, Glisy, Woendsrecht, Lilee, Sait Pol, Le Bourget, ABneville, Bernay, Tricqueville, Vitry-Nartais, Merifle e Saint Omer.

O comunicado do Ministerio do Ar sobre os ataques desta tarde anuncia apenas os efetuados contra Flesinga e Abbeille, afirmando-se que em todas estas operações se perdeu apenas um bombardeiro britanico.

FLUSHING ATACADA

LONDRES, 20 (Reuters) — O Ministerio do Ar anunciou que varias tripulações de aviões que atacaram Flushing relataram diversas explosões na fabrica e que quando deixaram a area dos objetivos esta estava coberta de fumaça e nuvens de poeira.

ATRAVESSADO A' NOITE O CANAL DA MANCHA

LONDRES, 20 (R.) — Esquadrões de bombardeiros aliados e aparelhos de caça, atravessaram, hoje á tarde, o canal inglês, para prosseguir na ofensiva contra os alemães, no territorio por eles ocupado. Pouco depois que se havia esvaido o ronco dos motores dos aviões, pesadas explosões e o estouro dos tiros de canhão eram ouvidos através do Estreito de Dover.

Os edificios nas cidades da costa sudoeste estremeceram. Quando esta força de assalto estava regressando da sua missão, outras formações partiam para ataques identicos.

BERLIM NOVAMENTE BOMBARDEADA

LONDRES, 20 (U. P.) — Os aviões "Mosquito" de bombardeio atacaram ontem á noite a cidade de Berlim, pela quinta vez em oito dias. Os técnicos calculam que as ações aereas aliadas, alem da intensa luta sustentada pela Russia, debilitaram a Alemanha o suficiente para permitir a invasão do oeste europeu.

A incursão dos aviões "Mosquito" foi a septuagessima segunda desta guerra contra a capital alemã, e se verificou poucas horas depois que as "Fortalezas Voadoras" norte-americanas atacaram os aerodromos holandeses.

Tambem ontem á noite caças britanicos afundaram um caça-minas alemão que se dirigia para Calais.

ULTIMATUM AO POVO ALEMAO

(Conclusão da 1ª pag.)

principais problemas da Alta Estrategia das Nações Unidas:

1º) — Procurar os meios de uma mais intima coordenação entre Moscou, Washington e Londres, no sentido de serem utilizados todos os recursos das Nações Unidas para a campanha final contra a Alemanha;

2º) — Examinar a situação atual da Italia, principalmente no que diz respeito ao governo dos territorios já ocupados, ou que venham a sê-lo, mantida integralmente a declaração da "rendição incondicional", proclamada em Casablanca.

3º) — Redigir a "Declaração de Quebec", da qual, ao que se espera, constará um apelo aos povos da Europa ocupada pelos "nazistas" para que se preparem para a hora da invasão;

4º) — Avaliar o papel que caberá a cada uma das chamadas "nações tecnicamente pequenas", quando a "Batalha da Europa" chegar a seu máximo. Nesse "item", será de importancia vital a situação atual e futura de países como a Turquia, a Espanha, e a Suecia, de alta importancia politico-militar;

5º) — O estabelecimento de relações normais entre as potencias anglo-americanas e a Comissão Giraud-De Gaulle considerada esta com sua jurisdição sobre a França Colonial apenas, e não sobre a França continental, conforme tem sido amplamente explanado por declarações do presidente Roosevelt;

6º) - Examinar as providencias necessarias para que a China possa manter sua situação de guerra, como situação estrategica "essencial" para o prosseguimento da guerra da Birmania.

O relatorio do arcebispo de Spellman

QUEBEC, 20 (U. P.) — Sabe-se que o presidente Roosevelt e o primeiro ministro, Churchill, estudaram o relatorio do arcebispo de Nova York, monsenhor Francis Spellman, sobre as conversações que manteve com o Papa e o general Franco com respeito aos conceitos catolicos do mundo de após-guerra.

A Ocupação da Sicilia

COMO CHURCHILL SE DIRIGIU AO REI JORGE VI — E STIMSON FELICITA EISENHOWER

Rei Jorge VI

LONDRES, 20 (U. P.) — O primeiro ministro inglês, Winston Churchill, enviou o seguinte telegrama ao rei Jorge, que lhe solicitou no sentido de transmitir suas felicitações ás forças que triunfaram na Sicilia.

"Sentir-me-ei ufanoso em comunicar a gentil mensagem de V. M. a todos aqueles que, no país e em ultramar, organizaram e planejaram a invasão e a conquista da Sicilia. As felicitações de V. M. serão recebidas pelos nossos soldados com grande prazer. Estou certo que eles desejariam, por sua vez, comunicar a V. M. a expressão de seu agradecimento por tão honrosa mensagem, como tambem a sua determinação de executar com toda a energia possivel qualquer tarefa que se apresente".

STIMSON A EISENHOWER

QUARTEL GENERAL ALIADO EM ARGEL, 20 (U. P.) — O secretario de Guerra, Henry Stimson, enviou o seguinte telegrama ao general Eisenhower:

"A vós e aos vossos homens transmito minhas cordiais felicitações e minha admiração pela pericia e vigor com que efetuastes a conquista da Sicilia. A pujança de vossos exercitos e seu magnifico espirito são uma garantia de que alcançaremos triunfos ainda maiores"

O chefe do Estado Maior Imperial Britanico, sir Alan Brooke, enviou, por sua vez, a seguinte mensagem:

"Cordiais felicitações pelo brilhante triunfo da Sicilia e boa sorte para o futuro".

Morreu o Chefe do Estado Maior da Luftwaffe

NOVA YORK, 20 (U. P.) — A radio emissora de Berlim anunciou que o coronel-general Hans Jeschonnek, chefe do Estado Maior da "Luftwaffe" faleceu na manhã de ontem no seu quartel-general em Berlim, em consequencia de enfermidade não especificada.

COMENTARIOS EM LONDRES

LONDRES, 20 (A P.) — Com referencia á morte do chefe do Estado Maior das Forças Aéreas da Alemanha, coronel gen. Hans Jesschonnek, anunciada hoje pela rádio de Berlim, informa-se que embora houvesse sua posse sido anunciada em dezembro passado, o mesmo já ocupava o lugar desde 1939.

Não tendo nenhuma noticia que demonstre haver sido a nomeação anunciada antes, sendo o nome desse oficial pouco conhecido entre os observadores militares aliados.

Comentando a nomeação do coronel-general Jesschonnek para a chefia do Estado Maior do Ar, a rádio alemã declarou que o mesmo "teve uma rapidissima carreira". Depois de haver servido por algum tempo como chefe do Estado Maior do Ar no grau de coronel em 1939, foi promovido a general em 1940 e a coronel-general em março de 1942

A despeito de sua "enfermidade maligna" declarou a radio, o coronel-general Jesschonnek manteve-se em seu posto até o ultimo momento.

O mesmo era tido em Berlim como um homem que "pavimentara os caminhos para grandes sucampanhanhas 8C0567890S67890 o campanhas" e que sacrificou a vida em serviço da Mãe-Patria".

Não vos esqueçais de que os cegos necessitam sempre do vosso auxilio. Encaminhai-os para a ALIANÇA DOS CEGOS á rua 24 de Maio n. 47 — Rio de Janeiro — Telefone 48-5202

A Visita dos Jornalistas Sul-Americanos Aos Estados Unidos

WASHINGTON, 20 (R.) — O grupo de jornalistas da Venezuela, Colombia e Equador, em visita aos Estados Unidos, está prestes a concluir sua viagem de 10.000 milhas pelo país, com cinco dias de estada nesta capital.

Hoje, o National Press Club ofereceu aos jornalistas sul-americanos um banquete, que teve o comparecimento de colegas norte-americanos e diversos representantes diplomaticos. Amanhã, os visitantes serão homenageados com uma recepção oferecida pelo embaixador da Venezuela, dr. José Angel Escalante.

No banquete, hoje, do National Press Club, o orador da delegação, Jaime Barrera, de "El Comercio", de Quito, fez um vibrante apelo á maxima solidariedade do Hemisferio Ocidental, terminando com estas palavras: "Não devemos tão apenas agir ligados nos assuntos de interesse do Continente, mas estreitamente ligados tambem nos corações e nos pensamentos".

Dr. Emygdio Francisco Simões
Medico da Assistencia Medico Cirurgica dos Empregados Municipais
CLINICA GERAL — VIAS URINARIAS
Consultorio: Rua General Caldwel, 310
Das 17 ás 19 horas
Telefone: — 22-0222

Dr. Newton Mota
Medico
GINECOLOGIA — OPERAÇÕES — PARTOS
Consultorio
AV. RIO BRANCO 108
(Edificio Martinelli)
5.º andar - Sala 502
2.ª, 4.ª, 6.ª — 12 ½ ás 14 ½
Tel. 42-2171

A Guerra No Extremo Oriente

As Tropas Aliadas Perto de Salamaua

NOVO ATAQUE NIPONICO NA FRENTE CHINESA DE YUNNAN

Q. G. ALIADO NO NORTE DA AFRICA, 20 (R.) — As tropas aliadas estão se aproximando de Salamaua, e a costura que tecem em torno dos japoneses no monte Tambu, está sendo gradativamente apertada. — Informam noticias chegadas de Nova Guiné, as quais acrescentam que a força aérea dos niponicos parece ter sido afastada dos céus. Os peritos dizem que os japoneses estão decididamente na defensiva, com inevitaveis novos revezes.

NOVO ATAQUE NIPONICO EM YUNNAN

CHUNGKING, 20 (R.) — Um novo ataque niponico na provincia de Yunnan foi informado hoje, no comunicado chinês, que diz: "Varias colunas niponicas lançaram um ataque recentemente em Tenchung e na marge ocidental do rio Salwasn, ao norte da rodovia da Burma. A luta está em curso ao norte e noroeste de Tenchung. Os ataques niponicos proximo a Swatow e zona meridional de Cantão, foram repelidos."

Diario Carioca

EXPEDIENTE:
Diretoria:
Horacio de Carvalho Junior
Diretor Presidente
Diretor Secretario
Danton Jobim
Diretor Gerente
Henrique de Moura Liberal
Telefones:
Direção: 22-3023 — Chefe da Redação e Secretaria: 42-5571 — Redação: 22-1559 — Administração e Gerencia: 22-3035 — Publicidade: 22-3018 — Oficinas: 22-0824 - Gravuras: 22 1785

NOTA — Os comentarios editoriais deste jornal sobre assuntos internacionais são de responsabilidade de seu diretor dr. Horacio de Carvalho Junior

ASSINATURAS:

Para o Brasil:		
Ano	Cr$	90.00
Semestre	Cr$	50.00
Para o Exterior:		
Ano	Cr$	200.00
Semestre	Cr$	130.00

VENDAS AVULSAS:
EM TODO O BRASIL
CR$ 0,40

São cobradores autorizados os srs. J. T. de Carvalho e Antonio Ferreira da Rocha.

Percorre o interior do país a serviço desta folha, o sr. Romualdo Perrota, nosso inspetor

REPRESENTANTES:
Minas Gerais — Belo Horizonte: Osvaldo N. Massote
Sucursal em São Paulo: Mario Cordeiro — Rua Xavier de Toledo, 84-1º andar, sala 3 — Tel. 4-0896
Pernambuco — Recife: Rui Duarte
Alagoas — Maceió: Paulo Travassos Sarinho
Baia — Salvador: Virgilio D Borba Junior

Publicidade: 22 - 3018

— PRAÇA — TIRADENTES 77

Segundo Aniversario da Discoteca Publica do Distrito Federal

A Discoteca Publica do Distrito Federal comemora hoje o segundo aniversario de sua fundação. A data assinala uma das iniciativas de grande influencia na difusão da cultura musical do Distrito Federal, pois vem franquear a todos, tesouros dos mestres mais famosos, interpretados pelos artistas de maior destaque mundial.

Assinalando o inicio de seu terceiro ano de funcionamento, a Discoteca sofrerá as seguintes ampliações no seu funcionamento e nas suas iniciativas:

a) funcionamento de um terceiro turno, entre 17 e 19 horas, com horas marcadas, para aqueles que trabalham durante o dia;

b) ampliação do numero de fones nos aparelhos reprodutores de som, afim de que a mesma musica possa ser ouvida por mais de uma pessoa;

c) reinicio das audições coletivas, ás quintas feiras, ás 20 horas e, aos sabados ás 14 horas, nas quais serão apresentados os discos oferecidos pela Coordenação dos Negocios Internacionais dos Estados Unidos e que tem o titulo "Musica dos Homens Livres" e que serão acompanhadas de comentarios artisticos musicais;

d) lançamento do terceiro album da Antologia da Musica Brasileira sob o titulo, "Canções Brasileiras".

HORA DO BRASIL

Suplemento musical para hoje:

Programa de canções patrioticas pelo conjunto orfeonico do 3º Regimento de Infantaria, sob a direção do 2º tenente mestre de musica, Arlindo Victor Fourfaux.

Ultima Hora Esportiva

VITORIOSOS O BOTAFOGO, CARIOCA, OLIMPICO E ALIADOS

RESULTADOS DA RODADA CESTOBOLISTICA DE ONTEM

Venceu-se, ontem, a primeira rodada do Returno do Campeonato Carioca de Basketball.

O Botafogo — lider do certame — passou facilmente pelo Grajaú, assegurando, assim, a sua posição.

O Flamengo, pelejando na quadra da estação de Campo Grande foi surpreendido pelo Aliados. Após vencerem o primeiro tempo por 25 x 15, os rubros deixaram-se abater no final por 36 x 35.

Na quadrado Mourisco, o Sampaio impôs-se ao Atlética e o Carioca em seus dominios venceu o Sampaio por 44 x 35.

Os detalhes foram os seguintes.

Rink da Avenida Engenheiro Richard

1.º tempo — Botafogo 18x6.
Final — Botafogo 32 x 22.

BOTAFOGO — De Vincenzi (7) e Goulart (3) Hermes (10) Italo (9) e Guilherme (5).

GRAJAU' — Velicio e Gatinho, Guilba (4) Lecio (2) e Baiano (5) Cavalcante (8).

Segundos teams — Botafogo 29 x 25

Juizes — Aladino Astuto e João Lopes Coelho.

ALIADOS x FLAMENGO
Rink da Estação de Campo Grande

1.º tempo — Flamengo 25x15.
Final — Aliados 36x35.

ALIADOS — Carlinhos (2) Algodão (17) Rui (3) Valter (9) e Nanico (3) Praxedes (2).

FLAMENGO — Lenk (10) e Paulo (9) Amendola (1) Ernani (6) e Flavio (9).

Juizes — Luiz Merguihão e Fenelon Vasconcelos.

OLIMPICO x ALIADOS
Rink do Mourisco

1.º tempo — Olimpico 28x16
Final — Olimpico 6?x35.

OLIMPICO — Edy (11) e Dourado (1) Abelardo (8) Celio (7) Bolonha (23) [illegible].

ATLETICA — Tavares (12) e Fantazia (2) Otorino (2) Helio (4) e Osvaldo (5) Gasolina (8) e Baraia (2).

Segundos teams — [illegible] 30x22.

Juizes — Rubem P. [illegible] e Heitor Pereira.

Falou Ontem o General Gois Monteiro

"AS NOSSAS DIVERGENCIAS IDEOLOGICAS NÃO CONSEGUIRAM ULTRAPASSAR O SUBSTRATO DA COMUNHÃO NACIONAL" — DIZ O CHEFE DO ESTADO MAIOR DO EXERCITO NO PROGRAMA "A MARCHA DA GUERRA"

Coube ao general Góis Monteiro, ocupar ontem o microfone do programa "A Marcha da Guerra".

O chefe do Estado Maior do Exercito, representou as nossas forças de terra nas comemorações da entrada do Brasil na guerra que estão sendo realizados por aquele programa, irradiando por 15 estações nacionais, em ondas curtas e longas.

Assistiram a irradiação do programa de ontem, os srs. Berent Friele, representante do Coordenador dos Negocios Inter-Americanos no Brasil; jornalistas Horacio de Carvalho Junior, diretor do DIARIO CARIOCA; Georgino Avelino, nosso companheiro e Aloisio de Sales, representantes do adido militar á Embaixada norte-americana e diversas outras pessoas, alem do sr. Danton Jobim, autor do comentario diario "A Marcha da Guerra".

Foi o seguinte o discurso do general Góis Monteiro:

"A passagem do 1º aniversario da entrada do Brasil na guerra, como beligerante, oferece excelente oportunidade para fizermos um exame de consciencia sobre o cumprimento que vamos dando ás obrigações que o conflito armado impõe — a todos nós brasileiros antes para a luta, governante e governadas (excluidas naturalmente ás manifestações estereis de derrotismo) afim de aumentar sempre a coesão nacional em torno do governo.

Se a tragedia não nos apanhou totalmente de surpresa, valha a verdade dizer-se que, apesar da campanha sistemática contra a preparação militar, que era uma das tradições da nossa politica, e que envolvia de suspeitas a todos os que teimavamos em apontar os perigos dessa atitude — é porque, anteriormente á irrupção do conflito, o governo já se preocupava seriamente com a situação internacional e dava os passos iniciais no sentido de melhorar as condições de nosso enquadramento militar e aparelhar as nossas forças armadas de recursos e instrumental indispensaveis á resolução do problema ameaçador e fatal para as nações fracas.

Infelizmente começavamos muito tarde, pois os acontecimentos andaram mais depressa do que os nossos propositos. Só muito tarde se dava razão aos que preferiam sublinhar a força do inimigo a subestimá-la. Só muito tarde ganhavam os partidarios da tese realista, franca, lucida, segundo a qual não se deve desprezar o valor técnico do adversario e os fatores psicologicos e potenciais determinantes da "vitoria: chefe, tropa e material". É de crer que não se deve fechar os olhos á eficacia dos metodos do inimigo, tanto mais nos convenha ou importe impossibilitar seus fins".

O PACIFISMO BRASILEIRO

"É o Brasil uma nação de indole pacifica, inclinada á conciliação e á tolerancia no convivio internacional, a ponto de decretar, romantica e reiteradamente, verdadeira condenação constitucional da guerra. Por essa razão, não se sobressaltavam os responsaveis pela defesa nacional, quando viamos crescer a máquina imperialista das potencias do espirito guerreiro, apetrechadas de todas as conquistas da industria belica e servido de uma concepção de vida puramente materialista e de uma doutrina para a resolução das questões politicas, raciais e economicas pelo predominio da força.

General Góis Monteiro

Por nossa ventura, os paises americanos, sustentados pelo crescente espirito de solidariedade e pelo vigilante instinto de conservação que os animam e fortalecem para o porvir, opuseram, desde logo, a essa nova especie de "Santa Aliança" de potencias totalitarias, o proposito inamogavel de rebater e contrarrestar os golpes que atingissem a segurança do hemisferio ocidental".

A INCIPIENCIA DE NOSSA PREPARAÇÃO

"Mas, uma parte do material belico que começavamos a adquirir, não pôude chegar em tempo ás nossas mãos, em consequencia do bloqueio na Europa e das necessidades proprias dos fornecedores americanos. A nossa industria nautica cujo renascimento será um dos titulos benemerenciais do atual governo, viu redobrarem suas dificuldades inevitaveis, que perdurarão até o proximo advento da siderurgia. E o incipiente surto aeronautico no país, só mercê da vocação admiravel do nosso povo, tem podido vingar os percalços da coartada importação de material aéroviario, a que o labor de autonomização industrial brasileiro virá por cobro com as fabricas de aviões e de motores, e a atividade profícua dos Aéreo-Clubes.

Naturalmente um homem na minha posição não pode falar muito e nem mesmo deveria fazer declarações nesta hora, mesmo porque, sendo ela de exaltação na maior crise mundial, não lhe cabem as considerações de um chefe de Estado Maior, por sua natureza frias e calculadas para as hipoteses boras sem circunloquios e sim para enfrentar o realismo destruidor da guerra".

COOPERAÇÃO COM OS NOSSOS IRMÃOS AMERICANOS

"Sempre haverá lugar, entretanto para congratulações com os brasileiros, pela unanime vibração patriotica com que saberão acudir ao chamado da Pátria, na hora em que soasse a do dever militar, sob qualquer forma seria traição e infamia.

Nos movimentos de opinião, nas reações de carater coletivo, se por vezes houve precipitação ou irrequietude, sempre sobraram desinteresse, coragem, nobreza, amor e fidelidade. As divergencias ideologicas não conseguiram ultrapassar o substrato da comunhão nacional que a formação historica, todavia recente, já conseguiu filtrar por entre as vicissitudes do nosso passado. Os fundadores da nacionalidade brasileira não estenderam em vão as suas mãos calosas de pioneiros aos filhos desta geração. Fizeram-no certos de que eles não desanimariam jámais na marcha para o futuro. A caminhada será aspera e dura, por isso mesmo mais gloriosa.

Nada mais eu deveria acrescentar ao que disse, a esse respeito, aos meus jovens camaradas do Exército, no discurso aos aspirantes da turma de 1942.

Atacados por nossos inimigos, temos sabido reagir com brio; e, desejosos de extinguir do mundo as forças agressoras que ameaçam a evolução natural da nossa civilização. Estamos dispostos a cooperar com os nossos irmãos americanos, para que o mal seja cortado nas proprias raizes.

Para esse fim não devemos poupar esforços e eles estão vendo que não os estamos poupando. E isso está sendo dito e confirmado pela propria presença do nosso ministro da Guerra no grande pais irmão como representante direto do chefe da Nação, como chefe prestigiado do Exército brasileiro.

Durante a guerra, cumpre-nos exigir de nós mesmos a participação mais ativa nos riscos a que se impõem os nossos aliados com um espirito de sacrificio a que a humanidade assiste reconhecida.

A AÇÃO DO PRESIDENTE

O presidente Getulio Vargas, com a sua patriotica e equilibrada visão dos interesses nacionais tem sabido agir com imparcial senso das realidades. Depois de um ano de vicissitudes, cujo fecho nos deve servir hoje para o exame de consciencia do que cada um de nós fez ou deixou de fazer por nossa Pátria, é chegado o momento de intensificar o ritmo de nossa cooperação, para a derrota final dos inimigos, onde, quando e pela forma em que as circunstancias indicarem ser mais proveitosa a nossa cooperação para a vitoria da causa das Nações Unidas".

VOTOS PELA UNIÃO NACIONAL

"São nossos votos neste dia para que todos os brasileiros, cada vez mais unidos na resistencia desta prova que tanto significa para os creditos morais e o futuro de nossa Pátria, continuem a desenvolver as suas admiraveis reservas de energia de pundonor e de esperança, mercê de cujos frutos o Brasil receberá, bem depressa a marca da sua maturidade nacional".

Instalou-se, Ontem, o Congresso Juridico Nacional

TRABALHOS DAS COMISSÕES

No Palacio Tiradentes, sob a presidencia do ministro da Justiça, realizou-se ontem, ás 17 horas, a sessão inaugural do Congresso Juridico Nacional. Tomaram parte na mesa, alem do referido titular, o ministro Eduardo Espinola, presidente do Supremo Tribunal Federal, e os srs. Edmundo de Miranda Jordão, presidente executivo do Congresso; Abelardo Vergueiro Cesar, secretario da Justiça de São Paulo; desembargador Edgar Costa, presidente do Tribunal de Apelação do Distrito Federal; Romão Cortes de Lacerda, procurador geral do Distrito Federal; Dionisio Silveira, Alvaro de Souza Macedo e Mario Acioli, respectivamente, secretario geral e 1º e 2º secretarios do conclave.

Após a abertura da sessão, usou da palavra o ministro Marcondes Filho que começou dizendo que "nas bibliotecas dos grandes jurisconsultos brasileiros e nas simples prateleiras do advogado sertanejo, ao lado dos mestres brasileiros, nunca faltou a lição romana, fonte primeira da nossa formação intelectual". Refere-se á sua solidariedade ao sr. Miranda Jordão, para que se realizasse esses exercicios comemorativos e a 2ª Conferencia Interamericana de Advogados, depois de ter tambem coadjuvado a realização da conferencia dos desembargadores. "Nunca se juntaram tantas luzes na vida juridica do país, diz o sr. Marcondes Filho. Este Congresso é um grande clarão que se projeta sobre o panorama do Direito e alarga os horizontes do futuro". Depois de varias considerações, acentua o titular da Justiça: "Chegais num momento em que os fastos brasileiros já não se detêm nos limites nacionais. Somos exemplares na convivencia do continente. Assumimos responsabilidades inalienaveis na luta pelo triunfo e pela sobrevivencia da civilização cristã. Estamos cumprindo deveres sagrados e consagrados pela vontade nacional.

Esta é bem uma conferencia de advogados brasileiros, mas os vossos pensamentos e as vossas palavras não se extinguem dentro deste palacio. Expandem-se, alteiam-se, extravasam e derramam-se pela America e pelo mundo, levando uma segura informação da vossa competencia e, ao mesmo tempo, da circunspecção, do equilibrio, da profundidade, da madureza do Brasil para enfrentar o porvir e colaborar na resolução dos tremendos problemas da vindoura recomposição universal".

O sr. Marcondes Filho estende-se em considerações sobre a evolução do direito, dizendo que "o que importa a esta conferencia não é seculo encerrado mas o seculo que começa". E termina o sr. Marcondes Filho com estas palavras: "Uma reunião de juristas em plena conflagração planetaria não deve limitar-se a uma assertiva de dogmas nem a uma consagração de principios imortais, que estes viverão por si mesmos. Deve ser um contrato de espectativa criadora, um pensamento de colaboração com o Estado, um pacto de atenção vigilante, uma atitude de espectação espiritual, um formulario de hipoteses, um planejamento de perspectivas, que deverão servir no momento em que se pactue a nova humanidade.

Está nisto a suprema beleza do vosso esforço e o fundamento do respeito que ele desperta em todos os meridianos. Não vai falar a erudição, mas a cultura. Sois uma assembléia de pensadores ilustres, em face do mundo ignoto que se aproxima.

Apresentando-vos as melhores boas vindas, em nome do senhor presidente da Republica e em meu nome formulando ardentes votos afim de que o vosso trabalho frutifique em altas idéias para o bem do Brasil, da America e da humanidade, tenho a honra de declarar instalado o Congresso Comemorativo do Primeiro Centenario do Instituto dos Advogados Brasileiros".

Após a oração do titular da Justiça, falou o professor Pedro Calmon, em nome do Instituto da Ordem dos Advogados, saudando os congressistas. O discurso do diretor da Faculdade de Direito da Universidade do Brasil provocou gerais aclamações da grande assembléia de juristas.

Em nome dos congressistas, discursou o professor Ataliba Nogueira, membro da delegação de São Paulo. Após a oração do ilustre professor paulista, que tambem mereceu gerais aplausos da assembléia, o ministro da Justiça encerrou a sessão.

Alem dos congressistas dos Estados e do Distrito Federal, que enchiam completamente o recinto do Palacio Tiradentes, viam-se nas tribunas de honra convidados especiais, inclusive membros do corpo diplomatico, destacando-se dentre eles os embaixadores do Chile e da Argentina. Tambem esteve presente á instalação do Congresso o ministro Carlos Alberto Novoa, presidente da Corte Suprema do Chile.

TRABALHOS DAS COMISSÕES

No decorrer do dia de hoje reunir-se-ão, no Instituto da Ordem dos Advogados do Brasil, os presidentes das diversas comissões em que se divide o Congresso Juridico Nacional, num preliminar de trabalho de concatenação dos diversos assuntos que irão ser apreciados e debatidos.

A Comissão de Medicina Legal, sob a presidencia do dr. Afranio Peixoto (fone: 25-2498) e secretariada pelo dr. Vicente Lopes (fone: 25-6117), irá reunir-se, a partir da proxima semana, na Academia Nacional de Medicina. Terças, quintas e sabados foram os dias escolhidos para as reuniões, que se realizarão das 14.30 ás 17,30 horas. Terça-feira, dia 24, serão examinados os relatorios 1 e 2; quinta-feira, dia 26, relatorios 3 e 4; sabado, dia 28, Comunicações e votos.

A Comissão de Direito Penal se instalará na proxima segunda-feira, dia 25 do corrente, ás 9 horas da manhã, na sede do Instituto da Ordem dos Advogados Brasileiros, sob a presidencia do ministro Carvalho Mourão, tendo como vice-presidente o professor Noé Azevedo e como secretario o dr. Caio Tacito.

As sessões dessa Comissão serão realizadas ás segundas, quartas e sextas-feiras, das 9 ás 12 horas, no local acima indicado, solicitando-se o comparecimento dos congressistas inscritos.

A Remoção do Casco do Vapor "Britt-Marie"

O presidente da Republica assinou um decreto-lei prorrogando até o encerramento do exercicio de 1944, a vigencia do credito especial aberto para despesas com a remoção do casco do vapor "Britt Marie" submerso no porto de Santos.

Almoço no Itamarati ao Ministro da Justiça do Chile

Realizou-se, ontem, no Palacio Itamarati, um almoço oferecido pelo sr. Osvaldo Aranha, ministro das Relações Exteriores, aos srs. Oscar Gajardo, ministro da Justiça do Chile, e Carlos Alberto Novoa, presidente da Côrte Suprema daquele país.

Compareceram as seguintes pessoas: — embaixador Gonzalez Videla — embaixador Pedro Leão Veloso — ministro Frederico de Barros Barreto — ministro Filadelfo Azevedo — professor Hahnemann Guimarães — dr. Sebastião do Rego Barros — ministro José Roberto de Macedo Soares — professor Pedro Calmon — professor Haroldo Valadão — ministro Acir Pais — dr. Herbet Moses — professor Ari Franco — professor Santiago Dantas — ministro Carlos Silveira Martins Ramos — dr. Justo Mendes de Morais — dr. Helmano Villemor do Amaral — dr. Trajano Valverde — Dr. Hugo Napoleão — dr. Olimpio de Carvalho — dr. Mario Bulhões Pedreira — dr. Cid Brune — dr. Pedro Batista Martins — dr. Evandro Lins e Silva — dr. Francisco Baldessarini — consul João Batista Pinheiro e consul Edmundo Pena Barbosa da Silva.

Foram trocados expressivos brindes, entre o ministro Osvaldo Aranha e os homenageados, exaltando-se a tradicional amizade chileno-brasileiro.

EMBARCOU PARA O NORTE O MINISTRO DA MARINHA — Em avião especial, seguiu ontem para o norte do país o almirante Aristides Guilhem, ministro da Marinha. Em sua companhia seguiram tambem o seu ajudante de ordens, capitão-tenente Gastão Brasil e o capitão de mar e guerra Walter S. Macauley, chefe da Missão Naval NorteAmericana no Brasil. Durante a sua estada no Norte do país, o ministro Aristides Guilhem inspecionará as Bases Navais da capital baiana, do Recife e de Natal, bem como as forças navais sediadas nas referidas cidades. O embarque do titular da Marinha foi muito concorrido, vendo-se, além do representante do presidente da Republica, os ministros de Estado, almirantes, generais brigadeiros do ar, membros da Missão Naval Norte-Americana e grande numero de oficiais de Marinha. No Aeroporto Santos Dumont, onde se realizou o embarque, um destacamento do Corpo de Fuzileiros Navais prestou as continencias do estilo ao ministro da Marinha. A gravura acima fixa um dos aspectos do embarque.

O Dia de Caxias No Instituto Brasileiro de Cultura

Promete revestir-se de grande brilhantismo a sessão que o Instituto Brasileiro de Cultura realizará na proxima terça-feira, 24 do corrente em homenagem á memoria do Duque de Caxias, patrono de uma das suas cadeiras. A sessão que se efetuará, ás 17 horas, no salão nobre do Liceu Literário Português, á rua Senador Dantas 118, terá como orador oficial o jornalista Americo Palha. Foram convidadas todas as altas autoridades civis e militares e associações culturais. Entrada franca ao publico

FRATURAS — CIRURGIA — DOENÇAS DOS OSSOS
DR. JAYME NASLAUSKY
Ass. da Universidade
Cons. Rua Mexico 164-s. 82
Tel. 42-9574
Chamados urgentes
Res 38-1109

'O Brasil na Guerra'

PRECIOSO DOCUMENTARIO, PUBLICADO PELA REVISTA "CULTURA POLITICA"

Comemorando a passagem do primeiro aniversario da entrada do Brasil na guerra, o Centro Academico Evaristo da Veiga, da Faculdade de Direito de Niteroi, organizou uma noite anti-totalitaria, durante a qual falarão varios oradores sobre a participação da nossa Patria na luta contra as potencias eixistas. A importante sessão civica será realizada no Teatro Municipal no proximo dia 23, segunda-feira, sob a presidencia do interventor federal do Estado.

Estão inscritos os seguintes oradores: Vasconcelos Torres, Cesar Tinoco Filho, Arquimedes Teles, Silvio Vasconcelos, Roberto Silveira João Lopes Filho Silvio Ribeiro Ferreira e Americo Seixas. Cada um falará, num periodo de dez minutos, sobre temas relacionados com a guerra.

MISSA EM SUFRAGIO DAS ALMAS DAS VITIMAS DOS NAVIOS BRASILEIROS TORPEDEADOS

No proximo domingo, dia 22, data que marca a passagem do primeiro aniversario da entrada do nosso país na guerra contra a Alemanha e a Italia, será celebrada solene missa campal na Praia do Russell por alma das vitimas do torpedeamento de navios brasileiros, fato que deu lugar áquele gesto do governo do Brasil. O referido ato religioso será celebrado pelo bispo titular de Sebaste d. Joaquim Mamede. Deverão comparecer o presidente da Republica, ministros de Estado e outras altas autoridades civis e militares, bem como membros do corpo diplomatico, representações de associações culturais e de classe, colegios publicos e particulares, delegações do Instituto de Educação, do Colegio Pedro II da Escola Militar, da Escola Naval, do Colegio Militar, da Escola de Aeronáutica da Escola de Intendentes do Exército, C. P. O. R., Legião Brasileira de Assistencia e da Cruz Vermelha Brasileira. Especialmente convidados, comparecerão á cerimonia religiosa os membros das familias das vitimas da sanha dos totalitarios residentes nesta capital, aos quais serão reservados lugares nos bancos do Ministerio da Educação.

Durante a solenidade, que será iniciada ás 11 horas e a que, naturalmente, comparecerão todas as classes sociais da cidade, emprestando a sua solidariedade e a sua homenagem á memoria dos nossos patricios sacrificados, a banda de musica da Escola Militar executará composições religiosas.

Primeiro Aniversario da Entrada do Brasil na Guerra

A Noite Anti-Totalitaria, Em Niteroi, Promovida Pelos Academicos Fluminenses

Comemorando o primeiro aniversario da entrada do Brasil na guerra, a revista "Cultura Politica" acaba de publicar uma edição extraordinaria, de cerca de quatrocentas paginas, contendo o mais amplo e objetivo documentario do esforço de guerra do Brasil, nestes doze meses.

Esse numero, que é aberto com uma declaração original do embaixador dos Estados Unidos, Jefferson Caffery, sobre "O Papel do Brasil na Guerra", traz reportagens especiais e artigos assinados por especialistas e estudiosos dos problemas brasileiros, apreciando os antecedentes da declaração de guerra, a cronica do Brasil na guerra, a atuação da nossa diplomacia e das nossas forças armadas de terra, mar e ar; a economia de guerra, a mobilização do homem, da mulher, dos escolares, da policia; a historia das outras guerras em que se empenhou o Brasil, desde os tempos coloniais; a nossa literatura de guerra, textos e documentos.

Fechando a edição extraordinaria, "Cultura Politica" estuda a contribuição do Brasil para a paz do mundo de amanhã, através de todo o seu esforço de trabalho, segurança, previdencia e justiça social.

Destinado á grande divulgação e repercussão em toda a America, esse numero especial da maior revista de cultura do Brasil, deve ser lido e guardado por todos, como documentação preciosa e valioso testemunho do grave momento historico em que vivemos.

MENSAGEM DO SECRETARIO DA MARINHA DOS ESTADOS UNIDOS

WASHINGTON, 20 (A. P.) — Por motivo da passagem do primeiro aniversario, da entrada do Brasil na guerra, o secretário da Marinha, s. Knox, enviou a seguinte mensagem ao almirante Aristides Guilhem, ministro da Marinha do governo brasileiro:

— "E' com a mais cordial sinceridade que lhe apresento, como a todos os homens da Marinha de Guerra do Brasil, as saudações da Marinha dos Estados Unidos, pelo aniversario da entrada do Brasil na guerra, ao lado de todas as Nações Unidas.

"O papel desempenhado pelo Brasil em nossa luta comum contra o Eixo, tem sido motivo de admiração geral.

A atividade da Marinha do Brasil e da Força Aérea Brasileira na defesa e salvaguarda das águas do Atlantico Sul tem sido notavel.

"Este ano de participação do Brasil na guerra foi de progresso decisivo na luta pela vitoria da Liberdade e da Justiça".

Tratado de Amizade Entre o Brasil e a China

A Solenidade da Assinatura Ontem, No Itamarati

Flagrante da assinatura do Tratado de Amizade entre o Brasil e a China no Palacio do Itamarati

Foi assinado, ontem, no Palacio Itamarati, um Tratado de Amizade entre o Brasil e a China. Foram plenipotenciarios do ato: sr. Osvaldo Aranha, ministro das Relações Exterioresa e o sr. Shaco Hwa Tau, ministro da Republica da China no Brasil.

Encontravam-se presentes á solenidade o embaixador Pedro Leão Veloso, secretario geral do Itamaratí; embaixador Mario Saint-Brisson, embaixador Gastão Paranhos do Rio Branco, pessoal da Legação da China, pessoas gradas, chefes de serviços e funcionarios do Itamaratí.

Lidos os Plenos Poderes e achados em boa e devida forma, procedeu-se á leitura do texto, tendo em seguida os plenipotenciarios firmado os instrumentos e nelas aposto seus selos.

O ministro das Relações Exteriores do Brasil, sr. Osvaldo Aranha, pronunciou brilhante oração, pondo em relevo o glorioso passado milenario da China e o papel atual que esse país aliado está desempenhando na historia da humanidade.

O ministro da China respondeu, enaltecendo o Brasil e o seu valoroso povo, declarando ainda o seguinte: "Após o traiçoeiro ataque realizado pelo Japão contra Pearl Harbor, a China declarou que existia um estado de guerra entre ela, a Alemanha e a Italia. Assim, dentro da vida de uma geração, encontramos esta grande e valente Nação, a Republica dos Estados Unidos do Brasil, mais uma vez, como companheira de armas. Por este motivo estamos resolvidos a cooperar estreitamente tambem em questões internacionais: em nossos unicos esforços para vencer a guerra, em alcançar a vitoria e nos problemas aps-guerra".

A NOTICIA DE CHUNGKING

CHUNGKING, 20 (R.) — A secretaria das Relações Exteriores da China anunciou hoje a assinatura de um novo Tratado de Amizade entre a China e o Brasil, ato este realizado no Rio de Janeiro.

As negociações tiveram inicio em maio do ano passado. Todos os direitos especiais garantidos aos brasileiros na China desaparecerão depois da troca de ratificação do tratado. Os dois governos pretendem negociar, em futuro proximo, outros tratados tais como o Tratado de Comercio e Navegação, e um acordo cultural.

VINTE MIL TONELADAS DE ARROZ PARA OS ALIADOS

Autorizada a Exportação Desse Produto Pelo Coordenador da Mobilização Economica

O ministro João Alberto, Coordenador da Mobilização Economica, assinou a seguinte portaria:

"Considerando a existencia de vultoso estoque de arroz no Rio Grande do Sul; considerando, outrossim, o abastecimento regular dos mercados nacionais desse produto e a possibilidade de ser exportada maior cota do que a permitida pelo item 1º, letra "a", da portaria numero 50, de 9 de abril de 1943; considerando, finalmente, que essa exportação virá beneficiar as nações aliadas, contribuindo, dessa forma, para o esforço de guerra, e atendendo a solicitação que lhe foi feita nesse sentido pelo Instituto Rio-Grandense de Arroz, resolve: permitir a exportação de mais 20.000 (vinte mil) toneladas de arroz para os paises aliados, por intermedio do Instituto Rio Grandense do Arroz".

Exonerou-se o Diretor de Divisão do D. I. P.

O presidente da Republica assinou um decreto concedendo exoneração ao sr. Alfredo Pessoa do cargo em comissão de diretor de Divisão do Departamento de Imprensa e Propaganda.

Diario Carioca

RIO DE JANEIRO, SABADO, 21 DE AGOSTO DE 1943

A nossa opinião

Estaremos Presentes

O 1.º aniversario da entrada do Brasil na guerra, que transcorrerá amanhã, nos faz lembrar, com emoção profunda, os motivos que determinaram o gesto supremo do nosso governo, gesto, aliás, que interpretou o sentimento quase unanime da Nação. Recordamos, não somente o atentado da pirataria nazista contra a nossa soberania, com o torpedeamento de navios de cabotagem, á vista do litoral, mas tambem, e acima de tudo, a perda irreparavel que sofremos de patricios nossos, inclusive mulheres e crianças, assassinados miseravelmente pelos torpedos nazistas e, para sempre, sepultados no fundo dos mares. O Brasil jamais esquecerá esses fatos.

Falando ontem á noite no programa radiofonico "A Marcha da Guerra", o general Góis Monteiro acentuava que o transcurso da data de amanhã "oferece excelente oportunidade para fazermos um exame de conciencia sobre o cumprimento que vamos dando ás obrigações que o conflito armado impõe — a todos nós brasileiros aptos para a luta, governante e governados — afim de aumentar sempre a coesão nacional em torno do governo."

Esse exame de conciencia sugerido pelo chefe do Estado Maior do Exército brasileiro certamente não nos condenará no que se refere ao nosso esforço atual, para corresponder aos objetivos da nossa solidariedade ás Nações Unidas. Acusa-nos, entretanto, e é isso o que frisa o general Góis Monteiro, a incuria do passado deante do problema da nossa defesa militar. E' verdade que "a tragedia não nos apanhou totalmente de surpresa". O atual governo se preocupou seriamente pela nossa reorganização militar, naval e aerea, mesmo anteriormente ao conflito "já preocupado com a situação internacional." E diz o chefe do Estado-Maior: "Infelizmente começavamos muito tarde, pois os acontecimentos andavam mais depressa do que os nossos propositos.".

Durante quase meio século do regime republicano só pensamos em paz. A nossa Carta Magna chegou a condenar a guerra. Tinhamos a obsessão da paz. Enquanto os países imperialistas se armavam até os dentes, nós, e comnosco os demais países americanos, viviamos embalados pelos sonhos pacifistas — nobres sonhos, sem duvida — mas que deveriam cessar ante o panorama das realidades.

A guerra atual despertou-nos desse sonho. Estamos hoje, mais do que nunca, convencidos de que a paz deve alicerçar-se na força a serviço do direito. E' o paradoxo deste século. "Por nossa ventura — disse o general Góis Monteiro — os países americanos, sustentados pelo crescente espirito de solidariedade e pelo vigilante instinto de conservação que os animam e fortalecem para o porvir, opuseram, desde logo, a essa nova especie de "Santa Aliança" de potencias totalitarias, o propósito inamolgavel de rebater e contarrestar os golpes que atingissem a segurança do hemisferio ocidental."

O Brasil poude tirar de si mesmo todas as energias materiais e morais para enfrentar a situação a que o levaram os acontecimentos. Somente um mistico ou um insensato poderia esperar que a guerra não nos atingiria. Desde o momento em que o conflito irrompeu na Europa, todos nós tivemos a certeza de que, mais dias e menos dias, o nosso país seria agredido pelos salteadores do nazi-fascismo. Os brasileiros vão lutar nos campos de batalha, vão vingar a morte dos que dormem no fundo do Atlantico. Ainda ontem o general Eurico Dutra declarou nos Estados Unidos que o Brasil enviaria á Europa poderosas forças expedicionarias. Vamos cumprir o nosso dever, certos de que a vitoria dos principios democraticos e do respeito á dignidade humana será uma realidade magnifica. Na mesa da paz, que ajudaremos a construir, sobre os escombros do mundo, estaremos presentes.

TOPICOS

Lero-Lero"...

RECAPITULEMOS algumas das promessas de Hitler e seus comparsas. A guerra será de curta duração. Não cairá uma unica bomba sobre o territorio da Alemanha. A Inglaterra está bloqueada e terá de pedir a paz, ao influxo dos bombardeios aereos e da fome. O Eixo ocupará o Egito e Suez, "libertando" a India. O auxilio americano não chegará á Inglaterra, pois serão afundados todos os navios inimigos no Atlantico. A Russia tombará em nove semanas, estando destruidos os seus exercitos.

Essas e outras afirmações foram feitas em tom categorico pelos senhores de Berlim. Mas, por incrivel falta de sorte, não se confirmou nada do que prometeu o "infalivel" Fuehrer. Seria o caso, pois, da propaganda nazista irradiar aqueles versos do sambinha carioca: — "a infelicidade me persegue"...

Mas, esquecendo o passado recente, o dr. Goebbels reincide no erro das promessas e profecias. Imprudentemente, ele acaba de declarar que "uma nova arma secreta contra a aviação está sendo ultimada". E acrescentou que os alemães fossem morrendo pacientemente, esmagados pelas bombas anglo-americanas, enquanto Hitler espera o momento para por em ação o engenho misterioso. Convenhamos que isso não poderá contribuir para o reerguimento do moral das populações do Reich. Não sabemos como os alemães classificarão as palavras do dr. Goebbels. Aqui no Rio, a turma tem uma expressão muito apropriada: — é o "lero-lero"...

* * *

Justiça ou Gestapo?

O CASO merece um ligeiro comentario porque nele está envolvido o nome de ilustre magestrado, cultor do direito e mestre em materia processual.

Note-se que não queremos entrar no merito da questão. Ficamos na preliminar, para na forma da lei arguir uma nulidade. Perguntamos ao eminente jurista se pode ser julgado e condenado um cidadão sem que lhe seja facultado o ensejo de defender-se. Note-se que se não trata de revel, pois, não foi citado nem lhe abriram qualquer prazo para recurso. O Tribunal reuniu-se, secretamente, puniu o réu com a pena maxima, sem que este pudesse apresentar defesa antes, durante ou depois do julgamento.

Convenhamos que isso nunca foi justiça. Pelo menos nos países democraticos. Certamente é assim que procede a "Gestapo". Mas será possivel que nesta altura dos acontecimentos ainda queiram inspirar-se nos brutais exemplos do nazismo?

Os leitores já verificaram que nos referimos ao Tribunal de Penas e á condenação do juiz de futebol, Haroldo Drolhe da Costa. Nossa estranheza decorre do fato de presidir aquela alta côrte um eminente desembargador. Se fosse gente do "metier" esportivo, nada teriamos a articular, porquanto, tudo o que se fizesse estaria conforme a "escrita", estaria "legal"...

* * *

O Pescoço da Galinha...

QUANDO da queda da França, em 1940, Churchill tudo fez para que Petain e seus colaboradores continuassem a resistir no imperio, transferindo a sede do governo para a Africa do Norte ou para Londres. Ofereceu até uma aliança indissoluvel entre a Grã-Bretanha e a França, reunindo-se as duas nações em regime fraternal de cooperação politica, economica, financeira e militar. Mas os generais franceses recusaram a proposta, sob a alegação de que a "Inglaterra era uma galinha cujo pescoço, já em mãos dos alemães, seria torcido em curto espaço de tempo"...

Cerca de um ano depois, comentando essa observação, Churchill dizia no Canadá: — "Que galinha e que pescoço!"

De fato, os acontecimentos mostraram o fatal equivoco de Petain que, com a sua "kolaboração", tudo perdeu, inclusive a aureola de Verdun, onde se lia a legenda gloriosa do "on ne passe pas"...

Agora, é a Alemanha que se apresenta como verdadeira "galinha morta".

Ainda recentemente, um reporter perguntou ao sr. Churchill se pensava em oferecer paz á Alemanha. O "premier" britanico retrucou que não cogitava disso, pois se o fizesse, os bravos germanicos cessariam imediatamente a luta armada, aceitando as condições que lhes fossem apresentadas.

Que dirá Petain? Certamente perdeu a fala, desde que verificou que os aliados passaram a torcer o pescoço infeliz da galinha alemã...

* * *

Palavras de Um Bispo

RECEBEMOS do Revmo. Bispo de Pelotas, D. Antonio Zattera, com referencia ao topico que publicamos em data de 29 do mês passado, com a mesma epigrafe que encima estas linhas, a seguinte carta:

"Pelotas, aos 7 de agosto de 1943. Exmo. sr. diretor do DIARIO CARIOCA. Rio de Janeiro. Saudações — Permita v. excia. lhe dirija a presente para dizer-lhe que com grande pesar acabo de ler no "Diario Popular" desta cidade a seguinte nota: "Rio, 29 (A. Parga) — Comentando as declarações feitas ao "Diario Popular" pelo bispo de Pelotas, dom Antonio Zattera, justificando o bombardeio de Roma, divulgadas aqui em telegrama da Agencia Nacional, o DIARIO CARIOCA diz que as mesmas representam o pensamento da Igreja Catolica, pois no Brasil varias entidades eclesiasticas manifestaram-se unanimes nesse sentido: "Não Lamentando" o fato, mas justificando-o. Esse, aliás, escreve, é o pensamento de todos os membros da cristandade, expressando: "Roma foi bombardeada. E será novamente, acaba de declarar Churchill — se necessario. Não adiantam lamentações."

Envio a v. excia. o que disse em minha entrevista ao "Diario Popular", embora o mesmo tenha exagerado e baralhado um pouco as idéias, para que veja que eu disse justamente o contrario do que comentou seu conceituado DIARIO CARIOCA.

E nem pode-se supor que haja, não digo já um sacerdote ou bispo da Santa Igreja, mas qualquer pessoa que não lamente o bombardeio de qualquer cidade e muito mais de Roma pelos motivos por mim expressos e que são do conhecimento de todos.

O que há ainda de mais lamentavel no comentario é que nele se diz que tais declarações "representam o pensamento da Igreja Católica"! Minhas declarações assim como foram ditas, enquanto expressam o profundo pesar por tão grande calamidade, representam os sentimentos da Igreja Catolica, mas não deturpadas como foram, quero crer sem maldade.

Pelo que peço encarecidamente a v. excia., sr. diretor, a fineza de esclarecer seus distintos leitores sobre o assunto. V. excia. bem pode compreender minha responsabilidade no caso.

Pela atenção que v. excia. dispensar a este meu pedido desde já fico-lhe sumamente grato.

Aproveito o ensejo para subscrever-me de v. excia. com muita estima e consideração — Antonio Zattera, Bispo de Pelotas".

Eis o trecho do topico a que se refere a carta acima.

"Conforme telegramas de Pelotas, o arcebispo dessa cidade, d. Antonio Zattera, declarou "que era de lastimar o bombardeio de Roma, por ser a capital italiana um centro de cultura e civilização universais, porem isso era inevitavel, pois o governo italiano colocou ali objetivos militares de primeira categoria"...

Como vê, se houve uma deturpação, esta foi praticada pela Agencia Parga, que na transcrição do nosso topico, alterou inteiramente o sentido de nossa noticia, envolvendo assim o judicioso conceito do bispo de Pelotas.

* * *

Pagarão Bem Caro!

OS crimes praticados pelos alemães na França, repetidos dia a dia, com todos os requintes de barbaridade e desprezo pela vida humana, não conseguiram abater no animo dos franceses, o seu nobre e grande espirito de reação contra os dominadores.

Agora mesmo, os nazistas fuzilaram o estalajadeiro de Conuele, Marcel Weiss, por ter dado asilo a um piloto americano. Esse aviador havia descido em paraquedas do seu avião abatido e se escondia das autoridades e do Exercito de ocupação. Segundo diz o jornal "L'Oeuvre" Marcel Weiss estava conciente, do que fazia e alojou e alimentou o piloto durante dois dias. Resultado: foi condenado á morte e executado. E o mesmo jornal diz: — "Aproveitamos a oportunidade para advertir á população, mais uma vez, das graves consequencias que podem advir do auxilio aos pilotos inimigos ou aos nacionais dos Estados que estão em guerra com as potencias do Eixo".

Essa advertencia, entretanto, não produz efeito. O francês não se humilha. Reage. A sabotagem e a intranquilidade permanecem em todo o país. A hora da revanche se aproxima e então os nazistas hão de pagar bem caro o que fizeram

ESPIRITO DE ALERTA

MAURICIO DE MEDEIROS

PARA que um povo, que se vê arrastado para uma guerra como esta, cumpra integralmente o seu dever, é necessario manter-lhe o espirito em estado de alerta e com animo de sacrificio.

O inimigo, que enfrentamos, é tão tenaz em sua obra de destruição e de odio, que não podemos um só instante nos deixarmos cair em descuido ou em piedade, porque deles logo o inimigo se aproveitará, para melhor nos ferir. E é nisso que, muitas vezes, o estado de alerta pode levar-nos ao sacrificio — sacrificio de nossos sentimentos, de nossa tendencia afetiva ,de nosso prazer inato em esquecer e perdoar.

Quando se vê um brasileiro emprestando seu nome para servir de escudo a um súdito do Eixo — já procurando suavizar-lhe as dificuldades resultantes de estar seu nome na lista negra, já guardando-lhe haveres, já afiançando-o perante as autoridades policiais, já veiculando argumentos sentimentais para obter-lhe a liberdade — cumpre advertir esse brasileiro que sua atitude, por menos interesseira que pareça, se torna suspeita. Cada súdito do Eixo coberto pela tolerancia brasileira pode ser um elemento de ação na invisivel e infernal cadeia, com que todos se ligam contra o país, que os abriga, mas que está em guerra de morte com o seu país de origem. Quando, então, se vem a saber que, atrás da aparente piedade do brasileiro que protege um súdito do Eixo e por ele pede com argumentos sentimentais e chorosos, o que há, realmente, é um interesse pecuniario — nesses casos a atitude chega a tomar todos os aspectos de traição e as autoridades deveriam castigá-lo severamente como um máu filho que atraiçoa a causa de sua pátria.

Os exemplos aí estão, vindo a publico frequentemente. Ainda recentemente, a policia paulista divulgou o resultado de suas diligencias em torno de perigoso grupo de espiões.

Todos eles tinham relações de amizade entre brasileiros. Um comerciante brasileiro, que pensava estar apenas dando um negociante alemão em apuros comerciais, estava na verdade servindo de veiculo para a correspondencia de espionagem internacional, vinda dos Estados Unidos e do Canadá. Somos aliados desses países. Temos deveres para com todos os aliados. No entanto, a bondade brasileira estava contribuindo para ajudar o inimigo a perturbar-lhes a produção de guerra.

De quando em vez, se descobre que um dos tripulante do "Graf Spee", evadido do Uruguai, penetra em nosso territorio e consegue viver, máu grado sua nacionalidade alemã e sua incapacidade de falar a nossa lingua.

Navios mercantes, que estavam em nossos portos, tiveram suas tripulações recolhidas a zonas de concentração, desde que entramos em guerra. Volta e meia descobre-se um desses tripulantes vivendo facilmente, protegido por brasileiros, fora de qualquer desses lugares onde as autoridades os recolheram. Não é raro saber-se de casos desses em que até a permanencia lhes foi concedida, graças a truques e influencias prestigiosas. Por dinheiro? Nem sempre. Nas mais das vezes, pela incuravel pieguice brasileira.

Quando surge em publico um caso como esse que acaba de ser divulgado pela policia paulista, é que se pode avaliar o perigo dessa tolerancia.

O francês diz na sua sabedoria popular que bom e burro se esvrevem com a mesma inicial: "Bon et bête", ça s'écrit avec la même lettre".

Numa hora destas, cumpre deixar de ser bom, para não correr o risco de ser burro... Tanto mais quanto nunca se pode distinguir se se é apenas bom, ou malicioso e interesseiro...

A Faculdade de Direito de São Paulo

A FACULDADE de Direito de São Paulo vai comemorar dentro de poucos dias o 134º aniversario da sua fundação. Esse estabelecimento de ensino superior é um dos mais gloriosos patrimonios da nossa cultura. Em 1809 surgia a Faculdade na capital paulista. Foi a conquista de uma das mais velhas aspirações dos brasileiros. Os nossos jovens, á falta de uma academia juridica, eram obrigados a atravessar os mares e frequentar as aulas da Universidade de Coimbra. Em Portugal se formaram os primeiros grandes estadistas do Imperio.

A criação da Faculdade de São Paulo e a de Olinda, ambas da mesma epoca, permitiram á mocidade brasileira estudar na propria terra, recebendo lições de mestres brasileiros, ou de professores "coimbrões" radicados aqui. Foi uma especie de renovação espiritual que recebiamos e um dos elos da nossa ligação politica a Portugal que se quebrava.

Da Faculdade de Direito de São Paulo, sairam as figuras mais eminentes do Brasil no Imperio e na Republica. Ali travou a mocidade — e aí surgem os nomes de Alvares de Azevedo, Castro Alves, Rui Barbosa, Joaquim Nabuco, Brazilio Machado, Afonso Pena, Rodrigues Alves, Antonio Prado e tantos outros — lutas memoraveis, literarias e politicas. A grande voz liberal de José Bonifacio (o Moço) ardia de entusiasmo, na catedra e era uma bandeira que arregimentava os espiritos moços para as campanhas da Abolição e da Republica. Ali Castro Alves colheu os seus triunfos imortais e Rui Barbosa pronunciou o seu primeiro discurso politico, cujo jubileu foi comemorado, solenemente, em 1918. A historia da Faculdade de Direito de São Paulo está cheia dessas tradições que honram, sobremodo, a Nação brasileira.

A Campanha do Livro Para o Combatente

UMA REUNIÃO DAS PROMOTORAS DAQUELA INICIATIVA

Terá inicio no proximo dia 1.º de setembro a Campanha do Livro para o Combatente. Ontem, para tratar desse empreendimento estiveram reunidos, sob a presidencia da sra. general Mendonça Lima a Comissão Executiva e o Conselho Consultivo daquela Campanha. Participaram da reunião as sras. Mendonça Lima, presidente, Zuleide Cesar Burlamaqui, secretaria, Francy Portugal, representante da Juventude Feminina Católica; Vera Delgado de Carvalho, presidente das Bandeirantes; Adalgisa Araujo, representante do Departamento Cultural da Prefeitura; Edina Lane, representante da Corporação das Voluntarias da Defesa Passiva Anti-Aerea, e os srs. Joaquim Moreira de Souza, da Associação Brasileira de Educação; Nelson Schiurco, do Instituto Nacional do Livro e Andrade Sobrinho, da União dos Escoteiros.

Parte Hoje Para Lavras o Ministro Apolonio Sales

Em avião especial cedido pela N. A. B. viajará hoje ás 8 horas para Lavras, Estado de Minas, o ministro Apolonio Sales, afim de presidir as solenidades comemorativas do cincoentenario de fundação do Instituto Ramnon do qual faz parte a Escola Superior de Agricultura daquela cidade.

Acompanham o titular da Agricultura os srs. Newton Beleza e Aloisio Sales, oficiais de gabinete, e o sr. Kenneth Kadon representante do Governo dos Estados Unidos na Comissão Brasileiro-Americana de Generos Alimenticios.

Declaração de Novos Aspirantes a Oficial Aviador

NA SOLENIDADE DE HOJE, O MINISTRO SALGADO FILHO, FARA' ENTREGA DA FLAMULA DO AVIATION CADET CENTER DE SAN ANTONIO, A' ESCOLA DE AERONAUTICA

Na solenidade de declaração dos novos aspirantes a oficial aviador a realizar-se hoje, ás 10 horas, na Escola de Aeronáutica, o ministro Salgado Filho fará entrega a esse estabelecimento da flamula do Aviation Cadet Center, de San Antonio nos Estados Unidos, que lhe foi oferecida para esse fim pelo comandante daquele centro, coronel Davis quando de sua visita ao grande país amigo. Na carta com que fez acompanhar a flamula, o coronel Davis acentuava que a oferta significativa uma prova de amizade e estima pelo Brasil "nosso grande aliado", como escreveu no mesmo documento.

No Centro de Cadetes de Aviação de San Antonio encontram-se numerosos jovens brasileiros, frequentando os seus cursos. Daqui seguiram, depois de convenientemente selecionados nos C. P. O. R. Aer., e no seu regresso, concluindo os cursos com aproveitamento, serão convocados, como vem acontecendo com todos, para o serviço ativo da FAB como aspirantes aviadores da reserva.

O coronel Davis retribuiu, com esse oferecimento cativante, a insignia de nossa Força Aérea, que lhe foi colocada no peito pelo proprio ministro da Aeronáutica.

A entrega da flamula, no decorrer da cerimonia, nos Afonsos, será sem duvida, uma nota muito expressiva pelo que diz respeito ás relações fraternais entre os dois países, através de seus cadetes do ar.

Ontem, no Catete

DESPACHARAM COM O PRESIDENTE DA REPUBLICA, OS MINISTROS DA VIAÇÃO DA AERONAUTICA E O COORDENADOR DA MOBILIZAÇÃO ECONOMICA

O presidente da Republica recebeu ontem, para despacho no Palacio do Catete, os srs. general João de Mendonça Lima, ministro da Viação, Joaquim Pedro Salgado Filho ministro da Aeronáutica e ministro João Alberto coordenador da Mobilização Economica.

TELEGRAMAS AO CHEFE DO GOVERNO

O presidente da Republica recebeu o seguinte telegrama:

"Rio — Gratissima se confessa a Diretoria da Federação a v. excia. pela assinatura do decreto 7.754 referente á distribuição de crédito para construção e instalação de preventorios. E' mais um áto de patriotismo e benemerencia que esta organização que cuida da preservação da raça do contagio da lepra fica a dever a v. excia. que tem sido o grande [illegible] da patriotica campanha contra a lepra. Aproveitamos o ensejo para apresentar a v. excia. os protestos da mais alta consideração e reconhecimento. Eunice Weaver, presidente da Federação das Sociedades de Assistencia aos Lazaros e Defesa Contra a Lepra".

As Comemorações da Semana da Criança

Já se tornaram tradicionais as comemorações da Semana da Criança organizadas durante o mês de outubro em todo o país pelo Departamento Nacional da Criança. Afim de melhor esclarecer e orientar os colaboradores da Capital e dos Estados o Departamento vem de publicar interessante folheto destinado a fornecer noções indispensaveis ás comemorações deste ano que serão realizadas de 10 a 17 de outubro proximo e cujo tema principal se refere á "Infancia Abandonada".

O Departamento Nacional da Criança já iniciou a distribuição desse folheto a todas ás prefeituras municipais, associações de proteção á maternidade e á infancia, juizes de menores, [illegible] etc., prontificando-se ainda a envia-lo a todas as pessoas que o solicitarem.

Diplomacia Por Meios Violentos

Pelo tenente-general Sir Douglas Brownrigg — comentarista britanico. Copyright B. N. S. exclusivo para o DIARIO CARIOCA

LONDRES, 20 — Pelo telégrafo — Do ponto de vista do Eixo, a historia marcou uma outra semana de perspectivas sombrias igualando, se não excedendo em significação, a "semana negra" de agosto de 1939. Com efeito, a ofensiva russa, como gigantesca bola de neve, aumenta em tamanho e peso a medida que rola pela encosta abaixo. O primeiro contra-golpe no saliente de Orel fez muito mais do que eliminar aquele saliente: desenvolveu-se numa ofensiva que realiza um avanço firme em direção a Briansk, enquanto que arrancadas ainda mais violentas, no sul, ameaçam Kharkov de perto e que, nos longinquos flancos da frente oriental há estrondos surdos nas proximidades do lago Ladoga e no Kuban. No ultimo ano os alemães, sobretudo graças ás suas superiores comunicações ferroviarias, conseguiram retomar Kharkov e deter o avanço russo bem a leste do rio Dnieper. Mas de onde virão as reservas, desta vez?

Na Sicilia, chegou o fim e brevemente o continente europeu tornará a ouvir o eco dos passos das tropas britanicas, dos Dominios e dos Estados Unidos.. Na Italia, o governo do marechal Badoglio pediu que Roma fosse reconhecida como cidade aberta — o que realmente pode significar que os alemães e italianos desistiram de oferecer uma resistencia prolongada no sul da peninsula, se acaso os aliados escolhessem o territorio italiano para um avanço, depois de atravessarem o estreito siciliano. Na Grã-Bretanha, está sendo concentrada uma força de tamanho incerto, para ser empregada em lugar sabido unicamente por poucas pessoas.

Essa decisão está sendo sem duvida sujeita a consideração final, presentemente, em Quebec. Finalmente, um fato da maior importancia: soubemos oficialmente que, nos ultimos três meses, foi afundado em media no Atlantico um submarino por dia. Pode se contestar que o Imperio Britanico, ainda não há muito tempo, passou por um periodo de revezes maiores e que, no entanto, conseguiu atravessá-lo a salvo. E' exato, mas a serie de desastres foi atribuida ao fato da Grã-Bretanha não estar preparada para a guerra, ao passo que a Alemanha iniciou a guerra mundial na ocasião que julgou a mais oportuna e em que se sentiu chegada ao poderio maximo relativamente aos seus inimigos potenciais.

O Imperio Britanico conseguiu evitar a derrota quando os seus recursos estavam no mais baixo nivel. A Alemanha não poude obter vitoria quando atingiu o ponto culminante do seu poder. Na guerra de antigamente ainda o Reich poderia esperar fugir a uma derrota, batendo em retirada para o seu proprio territorio, podendo assim manter uma linha mais curta e tentar esgotar o inimigo pelo desgaste bélico e economico. Mas o advento do poder aereo veio fazer com que qualquer retirada similar represente o primeiro passo para o suicidio nacional. Quanto menor for a fortaleza, melhor serão os alvos para os bombardeiros do inimigo — se este conquistou a superioridade no ar — e os aerodromos inimigos poderão ser melhor localizados. De fato, uma nação que permitiu que o adversario conquistasse a supremacia aerea, encontra-se em um grave dilema. Se as suas forças de terra permanecerem numa ampla periferia, será necessario um numero de tropas maior para mantê-la do que o permitirá a situação do potencial humano. Se, de outro lado, as forças terrestres recuarem para um encurtamento de linha, as cidades e as industrias ficarão mais proximas e serão alvos mais faceis para os bombardeiros contrarios.

Não quero, com isso, sugerir que o bombardeio somente possa vencer uma guerra, o que ainda está para ser provado ou não. Mas afirmo formalmente que a posição vantajosa em que ora se encontram as nações aliadas nunca poderia ter sido atingida tão rapidamente, se acaso não tivesse sido levado avante o bombardeio intensivo dos objetivos militares alemães e italianos, sem que nos deixassemos indevidamente deter pelo pensamento de que podia ser danificado ocasionalmente um edificio historico ou um civil indefeso corresse perigo. Aí está porque o manejamento do governo Badoglio é de tão grande importancia militar. E' que, em resumo, a guerra não passa de uma continuação da diplomacia por meios violentos. Uma vez começada, é muitas vezes impossivel traçar uma linha clara entre a estratégia e a politica.

Estrategicamente, foi pena ter interrompido a campanha norte-africana de Wavells, em 1941, para enviar tropas em auxilio dos gregos, mas a isso fomos forçados por uma questão de honra politica. Ainda do ponto de vista estratégico, foi um ato altruistico do conflito, que rendeu os melhores dividendos porquanto retardou de cerca de seis semanas os planos de Hitler relativos á Russia. O Fuehrer jamais conseguiu recuperar esse tempo perdido. Por isso o tratamento do governo Badoglio poderá tambem determinar muito mais do que o futuro da Italia: talvez trace a linha pela qual a Alemanha será posta de joelhos. Os mata-mouros são melhor reduzidos pelo medo, e o medo é melhor infligido pelo exemplo.

PREFEITURA DO DISTRITO FEDERAL

OS NOVOS VEICULOS ADQUIRIDOS PELA PREFEITURA

O prefeito Henrique Dodsworth, determinou que a nova frota de veiculos destinados ao transporte de lixo e execução de obras publicas, adquirida pela Prefeitura, seja apresentada ao publico a exemplo do que se verificou com as novas ambulancias recentemente incorporadas aos serviços hospitalares da Municipalidade.

SERA' HOMENAGEADO EM JACAREPAGUA O PREFEITO DODSWORTH

Significativa homenagem será prestada ao prefeito Henrique Dodsworth, em cados de setembro proximo, em Jacarepaguá. Por iniciativa dos moradores daquela localidade e em agradecimento pelos melhoramentos introduzidos na zona rural, será inaugurado, em uma das praças de Jacarepaguá, um busto, em bronze, do sr. Henrique Dodsworth. Essa homenagem terminará com um grande almoço oferecido ao chefe do governo da cidade.

MUDAS DE PLANTAS PARA ARBORIZAÇÃO

A' solicitação do comandante da Escola de Aeronáutica, o prefeito determinou ao Departamento de Parques o fornecimento das mudas de plantas necessárias á arborização do parque daquela Escola no Campo dos Afonsos.

MAIS ESCOLAS PARA O DISTRITO FEDERAL

Em resoluções que acaba de baixar, o prefeito criou as seguintes escolas: 7-5, á Avenida Epitacio Pessoa n. 186; 15-12, á Estrada Pau da Fome n. 930, em Jacarepaguá; 19-6 á Praça H, n. 73, na Alegria e 21-11 á rua Projetada 505, na Penha.

RESPONDERA' PELO EXPEDIENTE DO DEPARTAMENTO DE ORGANIZAÇÃO

Ao conceder férias regulamentares ao sr. Antenor dos Santos Fagundes, diretor do Departamento de Organização, o secretario geral de Administração, designou para responder pelo expediente daquele Departamento, durante o impedimento o chefe do Serviço de Coordenação Imar Carvalho do Amaral.

OS PROFESSORES EXTRANUMERARIO ADMITIDOS ATE' AGORA

O Departamento do Pessoal, da Secretaria Geral de Administração, em edital que será publicado no "Diario Oficial" de hoje, Seção II, divulga a lista dos professores extranumerarios diplomados pelo Instituto de Educação e admitidos até 4 de dezembro de 1941 com o periodo apurado da data de admissão até 31 de julho do corrente ano.

MELHORANDO A REDE DE ABASTECIMENTO DE AGUAS A' CIDADE

Em entendimentos que teve com a Inspetoria de Aguas e Esgotos, ficou resolvida a execução, pela Prefeitura do Distrito Federal, de obras para a captação das aguas dos mananciais da Tijuca, de maneira a que as mesmas possam servir á rede de abastecimento da cidade, ficando o açude da Tijuca para fins puramente turisticos. Para esse fim, serão melhorados os encanamentos para aquelas captações.

ENTREGUES OS DIPLOMAS A UMA TURMA DE SAMARITANAS SOCORRISTAS

Paraninfada pelo prefeito e com a pres acnen 23 3940585C6606666 a presença de varias autoridades do setor educacional foi realizada ontem á tarde, no Teatro Municipal, a cerimonia de entrega dos diplomas das professoras primarias da Prefeitura que concluiram o curso de defesa passiva e de samaritanas socorristas. Falou o dr. Teobaldo de Miranda Santos, diretor do Departamento de Educação Primaria, saudando as diplomadas.

NO GABINETE

Em seu gabinete o prefeito recebeu ontem, os srs. general Mario José Pinto Guedes que responde pelo expediente do Ministerio da Guerra; Saboia de Medeiros, Edison Passos, Helio Alves de Brito e diretoria da Associação Cristã de Moços.

SECRETARIA DO PREFEITO

Despachos do prefeito Henrique Dodsworth:

NA SECRETARIA DO PREFEITO

Oficio 32 da Comissão do Plano da Cidade — Aprovo, em face do parecer, obedecidas as prescrições legais, ressalvados os entendimentos sujeitos a deliberação e relativos a permutas de terreno, sem onus para a Prefeitura.

Oficio 448 da Secretaria Geral de Administração — Faça-se o expediente nos termos do parecer e da lei.

Oficio 626|S do Ministerio da Guerra — Centro de Instrução de Artilharia de Costa — A Secretaria de Administração.

Sociedade Comercio e Industria Leif Ltda. — Ao D. F. S. para informar.

Marina Burlamaqui Mee — Ao Serviço de Teatros para informar.

DESPACHOS DO SECRETARIO DO PREFEITO

Sebastião Miranda — Deferido, de acordo com as informações.

SECRETARIA GERAL DE ADMINISTRAÇÃO

Despachos do dr. Jorge Dodsworth, secretario geral:

Hilario Geraldo — Indeferido.

Nicéia Ferreira da Silva — Deferido.

Manuel de Sá Alves — Isaias Alves de Araujo — Indeferido.

Carmina A. de Medeiros — A' vista das certidões do 11º D. S., abonadas as faltas.

Manuel Antunes Serenado — Domingos Dias Duarte — José Basilio de Souza — José Furtado da Paixão — João de Morais — Jorge dos Santos — Josefina de Oliveira — José da Cruz — Manuel Eugenio de Oliveira — Manuel Ferreira de Carvalho Filho — João Teixeira — José Joaquim Barbosa — Luiz de Carvalho — Leonardo Teles de Morais — João Ferrer Braga — João Teixeira — Domingos José da Costa — José Soares de Oliveira — Domingos Teixeira — João Caetano da Silva — Manuel da Fonseca Sodré — José Antonio de Oliveira — Manuel Crispino de Paiva — José Paes Ferreira — João Teixeira Barbosa — José Belo Pereira — João de Matos — Juvenal Alves Nascimento — José Ricardo dos Santos — Luiz Bastos — José Rodrigues de Freitas — João Alves Pereira — Manuel Luiz Jardim — Manuel José de Carvalho — Manuel Braga — João da Silva Otaviano — José Ferreira de Carvalho — José Correia da Silva — Claudionor Manuel Teixeira — Joaquim Francisco da Silva — Manuel Antonio dos Reis — José Francisco Folena — José Saraiva da Silva — Antero Mariano dos Nascimento — Sebastião José do Nascimento — José Feliciano — Otilio Miranda da Costa — João Cardoso Rosa — Gumercindo José de Freitas e Oscar de Souza Alves — Indeferido, de acordo com o parecer da Procuradoria e informações do Departamento do Pessoal, por carecer o pedido de amparo legal.

DEPARTAMENTO DO PESSOAL

Despachos do diretor:

Marta da Silva Gomes — Nada ha que deferir.

Agnelo Vieira de Cerqueira — Indeferido.

Nilton Wolff de Oliveira — Autorizado.

SERVIÇO DE CONTROLE FUNCIONAL

Exigencia:

Compareça com urgencia a este Serviço sala 425 o encarregado do nucleo 5.108.

SERVIÇO DE INSPEÇÃO MEDICA

Exigencias do chefe:

Maria do Rosario Borgeane — Submeta-se á inspeção de saude.

Cecilia Afonso Nova — Compareça pessoa da familia a este Serviço dentro do prazo de 3 dias.

DEPARTAMENTO DE ORGANIZAÇÃO

Despachos do secretario geral:

Dorival de Morais — Paulo Werner — Geraldo W. da Silveira Gonçalves — Tacito Leite de Carvalho e Silva — João Teixeira Marinho Filho — Geraldo Henriques Pinto — Adalberto S. Filho — Eduardo Haddad — Venio Mario C. de Oliveira — José Procopio Rodrigues Vale — Albino Sartore Junior — Manuel Navolski — Regina Shalfen — Paulo M. da Silveira Garcia e Joaquim Nobrega da Mota — Aprovadas as inscrições.

SECRETARIA GERAL DE EDUCAÇÃO E CULTURA

Atos do secretario geral:

Foram transferidos: — Jaime Teles Cordeiro para o Departamento de Educação Primaria; Jurema Campos Burlamaqui, para o Departamento de Educação Nacionalista.

DESPACHOS

Anatilde Mendonça da Silva — Ester Marinho Gaspar — Henrique Moreira da Mota — Jarbas de Abreu Martins — Maria Correia Rabelo — Restituam-se.

DEPARTAMENTO DE EDUCAÇÃO TECNICO PROFISSIONAL

Atos do diretor:

Foram transferidas: — Henriqueta Barra da Silva Pita para a Escola João Alfredo; Prontelmo Severo para o Serviço de Correspondencia do D. E. T.

SECRETARIA GERAL DE FINANÇAS

Ato do dr. Mario Melo, secretario geral:

Foi designado Nilton da Costa para ter exercicio no Departamento do Contencioso Fiscal.

DESPACHOS

Eduardo Ferreira — Autorizo o levantamento dos valores caucionados, ouvido o Tribunal de Contas, de acordo com o artigo 56 do Codigo de Contabilidade.

Cavalcanti, Junqueira & Cia. — Restitua-se, em termos.

Antonio Lartigua Seabra e outro — Prove o signatario do recurso qualidade para requerer.

Antonio Lopes de Oliveira Torres — Cobre-se na base de ...... Cr$ 10.000,00.

Marieta de Carvalho Quintela e outra — Rosa de Souza Horta Barbosa — Banco Hipotecario Lar Brasileiro — Joaquim Moreira de Pinho e Florianita de Paiva — Mantenho o despacho recorrido.

Paulo da Costa Bastos — Ita Franca de Souza — Zuleida Amaral — Otaviano Torquatro de Souza e Eva Hilda Elsa Schendel — Sim, sem prejuizo para o serviço.

EXIGENCIA DO ADJUNTO

Francisco de Oliveira Passos — Pague o selo decorrente da juntada da procuração.

PAGAMENTOS DE HOJE NA CAIXA REGULADORA DE EMPRESTIMOS

Será feito hoje o pagamento das seguintes propostas:

— 58195 — 58494 — 58583 —
— 58610 — 58903 — 58939 —
— 58952 — 59033 — 59114 —
— 59176 — 59178 — 59180 —
— 59182 — 59183 — 59184 —
— 59185 — 59186 — 59187 —
— 59188 — 59189 — 59190 —
— 59192 — 59193 — 59194 —
— 59196 — 59197 — 59198 —
— 59202 — 59204 — 59205 —
— 59206 — 59207 — 59209 —
— 59213 — 59214 — 59215 —
— 59217 — 59218 — 59220 —
— 59222.

ATRASADAS

— 58488 — 58629 — 58902 —
— 59095 — 59121 — 59127 —
— 59129 — 59136 — 59143 —
— 59145 — 59148 — 59151 —
— 59155 — 59156 — 59159 —
— 59168 — 59170 — 59226 —
— 59063.

ATOS DO CHEFE DO GOVERNO

Dando Providencias Sobre a Construção de Silos Por Parte dos Moinhos Importadores de Trigo

Promoções, Readmissões, Exonerações, Designações, Dispensas, Nomeações, Remoções, Nas Pastas da Justiça, Trabalho, Fazenda, Guerra e Marinha

Dando providencias sobre a construção de silos por parte dos moinhos importadores de trigo, o presidente da Republica assinou o seguinte decreto-lei:

"Considerando que a pratica já demonstrou a conveniencia de estarem os moinhos importadores de trigo em grão aparelhados de silos capazes de armazenar o grão necessario a uma moagem ininterrupta, pelo periodo de um (1) ano;

Considerando ainda que o trigo assim armazenado permitirá uma maior segurança no controle do consumo nacional, assim nas eventualidades de um provavel racionamnto, como no custo da venda da farinha, decreta:

Art. 1º — Ficam todos os moinhos importadores de trigo, sediados no territorio da Republica, obrigados a possuir o numero de silos necessario ao armazenamento do trigo em grão, correspondente ao consumo de um (1) ano em farinha;

Paragrafo unico — Essa obrigação será atribuida a cada moinho proporcionalmente á capacidade de moagem de sua maquinaria, conforme os dados registados no Serviço de Fiscalização do Comercio de Farinhas, deduzida a aparelhagem de armazenamento em silos atualmente existentes.

Art. 2º — Cada silo previsto no artigo anterior terá a capacidade que a experiencia aconselha nos diferentes paises detentores de organização similar, a juizo do Serviço de Fiscalização do Comercio de Farinhas.

Art. 3º — Para o cumprimento deste decreto-lei contarão os moinhos com um prazo de tres anos, concedendo-se o de cento e vinte dias para o inicio das obras, a partir da publicação deste decreto-lei.

Art. 4º — Compete ao Ministerio da Agricultura a aprovação previa dos projetos e orçamentos, a fiscalização das construções dos silos e ainda a distribuição, em cada caso, do programa de instalações de modo a que cada ano se avance para a capacidade total de armazenamento, na proporção minima de 1/3.

Art. 5º — O presente decreto-lei entrará em vigor na data de sua publicação, revogadas as disposições em contrario".

O presidente da Republica assinou os seguintes decretos.

NA PASTA DA JUSTIÇA

Promovendo, por merecimento, Evandro Mendes Viana e Amelia da Costa Cortes, oficiais administrativos, respectivamente, da classe K para a L e da classe J para a K; e por antiguidade, José de Campos Bricio, oficial administrativo da classe H para a J.

Readmitindo Antonio Correia da Silva, no cargo da classe L da carreira de oficial administrativo.

NA PASTA DO TRABALHO

Exonerando Edward Brigham Kirk, de presidente da Caixa de Aposentadoria e Pensões de Serviços Publicos do Estado do Amazonas.

Nomeando Sebastião Borges Saint Clair, presidente da Caixa de Aposentadoria e Pensões dos Serviços Publicos do Amazonas e Augusto Dornelas Camara, presidente da Caixa de Aposentadoria e Pensões dos Serviços Publicos de Pernambuco e Alagoas.

Designando João Protasio Brogéa, classificador de produtos vegetais, para exercer a função de representante do mesmo Ministerio do Trabalho, no Conselho da Delegacia do Trabalho Maritimo, no porto de Salvador.

Dispensando o agronomo, classe K, Liberalino Sales Gadelha, de representante do Ministerio do Trabalho, no Conselho da Delegacia do Trabalho em Salvador.

NA PASTA DA FAZENDA

Nomeando: Amelia Gonçalves Lagos, Arquimedes Giglio, Antonio Lourenço Alves Neto, Antonio Paulo Xavier de Moura, Cosme Ferreira Sá Antunes, Doroti Lage Brandão, Eunice Campelo Machado, Enaura Cordeiro dos Santos, Enid da Fonseca Seabra de Melo, Estelita de Aquino, Estelita de Sousa Marinho, Helena Ribeiro de Freitas, José Nazareno Moreira de Aguiar, Laura Natividade, Mario Geraldo Murad Ferreira, Maria Lima de Lima; Maria Lucia Lacerda, Madalena Juliano e Zoenio Nota Gueiros interinamente, escriturarios classe E e Edie Valeria de Medeiros e Maria da Penha Gomes, datilografos, classe C.

Removendo por permuta os escrivães de Coletoria Eneias Plinio Furtado de Lima, de Bragança para Santarem, Pará, e desta para aquela, Rosildo Cunha.

Removendo a pedido: — Brasilia Coutinho, datilografo, classe E, da Delegacia Fiscal do Tesouro no Rio Grande do Sul para a Recebedoria do Distrito Federal, Eneida de Barros Rego, escriturario, calsse E, da Delegacia Fiscal do Tesouro no Estado do Rio para o Tesouro Nacional, Hortencio dos Santos, marinheiro, clases 3, da Alfandega de Uruguaiana para a Alfandega de São Francisco e Manuel Alves Marinho, escrivão da Coletoria em Penapolis para identico lugar na Coletoria de Monte Azul, São Paulo.

Removendo, "ex-oficio", no interesse da administração — Aloisio da Fonseca, escrivão da Coletoria de Trajano de Morais para a de Cachoeira, Argemiro Nascimento, oficial administrativo, classe H, da Delegacia Fiscal do Tesouro no Estado de Minas para a Alfandega de Niteroi, Eurico Ribeiro Pessoa, policia fiscal, classe 8, da Alfandega de Recife para a de Santos, João Vieira da Silva, policia fiscal, classe 6, da Alfandega de Livramento, para a do Rio Grande e Mario Pessoa da Costa, policia fiscal, classe 6, da Alfandega de Livramento, para a do Rio Grande e Mario Pessoa da Costa, policia fiscal, classe 6, da Alfandega le Paranaguá, para a de Niteroi.

Aposentando Afonso Ramos Gomes, oficial administrativo, classe L.

Exonerando, Arnaldo Fonseca Filho, Geraldo da Costa Silveira Filho, João Ribeiro da Costa e João Rego Carvalho do cargo de escrivão de Coletoria.

Promovendo os escrivães de Coletoria, Antonio Gonçalves Marques, da 5ª para a 4ª classe, e Francisco Carlos Borges, da 4ª para a 3ª classe.

NA PASTA DA GUERRA

Promovendo por antiguidade e em ressarcimento de preterição ao posto de tenente coronel, o major, Rogerio de Albuquerque Lima.

NA PASTA DA MARINHA

Declarando que a aposentadoria de Eugenio Rodrigues da Silva, operario de arsenal, classe F, deverá ser considerada nos termos do artigo 197 do decreto-lei 1713.

O presidente da Republica assinou, ontem, na pasta da Guerra, os seguintes decretos:

— Nomeando, por necessidade do serviço, comissario militar da rede n. 5, o tenente-coronel Gaspar Peixoto Costa.

Nomeando: capitão do Exercito de 2ª linha, medico, os drs. Oscar Porfirio de Andrade Ramos, Murilo Bretas de Araujo, José Mercaldo Neder, José Zeferino Bastos, Antonio Luiz de Almeida Boaventura, Vitor de Campos Cortes, Nelson Buarque de Gusmão e Stephenson de Faria Ferreira; primeiro tenente do Exercito de 2ª linha, medico, os drs. Arminio Tavares de Melo, Alvaro Teixeira Pinto Antonio Teixeira Alves da Silva, Jorge de Oliveira Fernandes, Gilberto de Oliveira Lira Democrito Torres Lafaiete, Lamartine Mirales de Figueiredo, Eduardo Martins Loureiro e Braulio Furtado Luz; segundo tenente da Reserva de segunda classe, medico, os drs. Silvio de Brito Ribeiro, Humberto José de Carvalho, Guilherme da Silva Dias, Acir Fuchs de Almeida, Antonio Viana Dias da Silva, Manuel Ramires Martins, Zacarias Pithon Barreto, Nelson dos Santos Vieira Costa, David Dias Tavares, Renato de Oliveira Gonzaga, Temistocles Carvalho de Azevedo, Alberto Teixeira Barreto, Waldeck Oliveira Fernandes Badaró, Clemildes de Oliveira Santana, Tuffy Acuni, Montival de Souza Lucas, Mario Mendonça de Paula, Manuel Falcon Braga, Nelson da Costa Pimentel, Jorge Ferreira da Rocha, Newton Fortunato de Queiroz, Abelson Lira de Albuquerque, Osvaldo Moreira Pinto, João Arcanjo Filho, José Pedroso Teixeira da Silva, Adelino Tuvo de Mesquita Alves, Moisés Farias Bonfim, Mario Brandão Torres, Aderbal Medeiros de Almeida, Helio Ramos Costa e Francisco Andrade Filho; e a segundo tenente da Reserva de segunda classe, na arma de infantaria, os aspirantes a oficial Edmo Padilha Gonçalves e Wilfrid Mascarenhas.

— Exonerando o coronel Arnaldo Bittencourt de chefe da 3ª CR.

— Mandando incluir no Quadro de Estado Maior da Ativa o tenente coronel Aristoteles Ribeiro.

— Promovendo — ao posto de capitão, os primeiros tenentes da reserva de 2ª classe Mario Lopes Galves e Raimundo Teodorico de Freitas e o primeiro tenente do Exercito de 2ª linha, medico, dr. Cicero Cruz Alves.

— Demitindo Cirio Matzembacher e João Valença Braga do posto de segundo tenente da Reserva de segunda classe.

— Tornando insubsistente: o decreto que transferiu para a Reserva o major medico dr. Galdino Ferreira Martins e mandando incluí-lo na mesma Reserva, com o posto de tenente coronel medico e o decreto relativo ao segundo tenente veterinario Orlando Fernandes Prado afim de reformar o aludido oficial com o posto de primeiro tenente.

— Transferindo do Quadro Suplementar Privativo para o Ordinario, os tenentes coroneis Herculano Antonio Pereira da Cunha.

— Concedendo transferencia — para a reserva da Aeronautica ao capitão do Exercito de 2ª linha, medico, dr. Guilherme Pereira Rebelo Junior e para a Reserva do Exercito, ao sub-tenente Xerxes Tapajós Bentes e ao sargento Teodomiro Tapajós Conqu.

— Concedendo reforma — aos sargentos Jurandir de Oliveira, Laureano de Siqueira, Mario de Paula, Rosalino Pereira das Neves, Medardo Jaime da Rosa, ao cabo Paulo Lorenz e aos soldados Albino Aquilino Possamai, Alvaro de Almeida, Antonio Ferreira Chaves, José Sebastião, Luiz Mota Cavalcanti, Paulino Andrade da Silveira, Watson Siqueira da Silva, José Marcilio Junior.

— Reformando o capitão intendente Cleto Caminha Monteiro e os sargentos Geografo Rodrigues Pereira e João Alvim de Oliveira Junior.

Banco dos Estados S A
Trav. Ouvidor 28
FUNDADO DE 1938
UM BANCO DO POVO
Depositos populares 8%
De Cr$ 100,00 a 10.000,00

Duque de Caxias

Foi tornado publico ontem, o programa da sessão civica a realizar-se no Palacio Tiradentes, no dia 25 do corrente, em comemoração á passagem do aniversario do nascimento do Duque de Caxias, que está assim redigido: 1) abertura da sessão; 2) Hino ao Duque de Caxias, pela banda de musica do Batalhão de Guardas; 3) conferencia pelo dr. Pedro Calmon; 4) partitura musical pela mesma banda — marcha "Duque de Caxias"; 5) conferencia pelo capitão dr. Ismaelino de Castro; 6) encerramento da sessão com o Hino Nacional, cantado pelos presentes. Convite ás autoridades e á imprensa. Comissão de recepção: capitão Joaquim Batista Itajai e tenentes João Brito Jorge e José da Silva Ribeiro. Guarda de honra á porta do edificio pelos soldados dos "Dragões da Independencia".

AINDA O INCENDIO DO "PARC ROYAL"

MANDADO ARQUIVAR O PROCESSO PELO JUIZ DA 11.ª VARA CRIMINAL

Ha dias foi distribuido ao juiz da 11ª Vara Criminal, dr. Oliveira Castro, procedente da Policia o inquerito instaurado sobre o rumoroso caso do incendio do Parc Royal, pertencente á firma Vasco Ortigão & Cia. e ocorrido em junho p. passado. Conforme é do dominio publico, a policia efetuou a prisão, no local do sinistro do socio da firma proprietaria, sr. José Ferreira Barcelos Filho, o qual já se acha em liberdade, sob a alegação de que o mesmo havia sido encontrado no andar terreo do referido edificio queimando um maço de papeis.

Depois de estudar o processo, o promotor da citada vara enviou ao juiz uma longa promoção, na qual historia detalhadamente o fato, fazendo menção á origem do incendio que se verificou na sala 208 do ultimo andar daquele edificio, ocupada pela firma Barcelos Queiroz & Cia.

Continuando nas suas apreciações, o representante do Ministerio Publico fala sobre as sindicancias efetuadas pelas autoridades policiais para esclarecer a vida dos socios e da situação financeira da firma, acrescentando que nada ficou apurado que desabonasse a conduta de ambos, pois, tendo sido os livros destruidos no incendio, não foi possivel proceder-se ao necessario exame.

Em relação ao socio Barcelos Filho, diz o promotor não existir elemento algum que prove a sua ação criminosa no sinistro, nem a fato de o mesmo ter sido preso no momento em que queimava papeis, pois nessa ocasião todo o ultimo andar já se achava transformado em um mar de chamas, estando somente incolume os demais pavimentos do edificio mencionado.

Taxando de inverosimil aquela alegação, diz ele ser impossivel que o acusado sabendo da presença no local do Corpo de Bombeiros e da Policia e ciente de que o fogo já havia destruido todo o ultimo andar, tivesse a preocupação de criar um novo foco de incendio.

O EXAME DOS LIVROS DA FIRMA VASCO ORTIGÃO & CIA.

Referindo-se ao exame dos livros da firma Vasco Ortigão & Cia., diz ele que esse exame revelou certas irregularidades, sendo a principal a falta de transcrição legal do Balanço de 31 de março ultimo no "Diario". O exame do "Razão" porem revelou a existencia de uma situação de equilibrio, pois se encontram depositadas no Banco Brasileiro de Credito e no Boa Vista as importancias de Cr$ 551.477,30 e Cr$ 157.780,40, havendo ainda outros valores apreendidos, nos cofres e mais o contrato do predio que constituem um grande valor do ativo social da firma Vasco Ortigão & Cia.

Diante dessa exposição do representante do Ministerio Publico que terminou requerendo o arquivamento dos autos o juiz Oliveira Castro deu o seguinte despacho: "Na forma da promoção, arquive-se — Oliveira Castro".

DOENÇAS ANO RETAIS E DOS INTESTINOS
DR. LAURO BORGES
Av. R. Branco, 108, 4.º and. s. 406
Tel. 42-4736

MEMORIAS DE UM REPORTER DE POLICIA

O Assalto Mais Sensacional de 1896

Divergencia Na Partilha — Logrado Pelos Proprios Companheiros — Uma Terrivel Quadrilha de Salteadores — Como Foi Realizado o Assalto

(Continua)

No cartorio da 4ª delegacia, não obstante as preciosas revelações feitas por Messano, os detidos em Petropolis, "Olho de Vidro", Justino Carlo, Scognaninglio e Tomaz Ardisson, ladrões ousados e peritos na arte — continuavam negando firmemente qualquer participação no roubo do empresario Frank Brown. Somente depois de dois dias de ininterrupto interrogatorio, lavado a efeito noite e dia, é que começaram a dizer algo sobre o fato.

Os ladrões revelaram então que, cerca de oito dias antes do roubo, um ex-empregado do empresario Frank Brown, de nome Heitor, ligado ao italiano de nome Pinin, no Café da rua Visconde do Rio Branco, proximo á rua dos Invalidos, propuseram a Justino Carlo e "Olho de Vidro" efetuarem o roubo.

Tomaz, ferreiro, para auxiliá-los reuniram-se na tarde do dia 27, no café da rua do Nuncio, proximo ao Hotel Locomotora e ai acordaram que nesse mesmo dia executariam o "trabalho".

COMO SE DEU O ASSALTO

Como fosse ainda cedo, dirigiram-se para uma cervejaria da rua da Assembléia. Em seguida estiveram em varios cafés, ás 21 horas, mais ou menos chegaram á rua Luiz de Camões, esquina da rua Leopoldina onde encontraram um guarda noturno e a patrulha de ronda. Devido a isso seguiram caminho para evitá-los voltando, porem, momentos depois.

O guarda noturno ainda continuava no posto. Para afastá-lo dali, eles fingiram-

Estudado cuidadosamente o plano, e convidado Ardisson se ebrios e começaram a altercar no meio da rua.

O guarda interveio e aconselhou-os que fossem embora e os foi empurrando até o largo do Rocio, de onde voltou para o seu posto.

Livres do guarda, eles se separaram, ficando Ardisson de vigia na esquina do largo do Rocio, Pinin na rua de São Jorge esquina da rua Luiz de Camões, e Heitor na esquina da rua Leopoldina. Carleto e "Olho de Vidro", recebendo de Pinin um ferro apropriado para arrombamentos, penetraram na casa do empresario Frank Brown, forçando a porta da rua. Feito isso, para maior garantia, encostaram-na.

Uma vez no interior, arrombaram a porta da escada e, chegados ao sobrado, arrombaram tambem as malas e moveis, roubando tudo quanto lhes aprouve, demorando-se nesse "trabalho" cerca de uma hora.

NÃO VIU OS COMPANHEIROS SAIREM

Ardisson, que estava embriagado, não viu por isso a saida de seus companheiros da referida casa, os quais dali seguiram para o quarto de Carleto, á rua dos Arcos n. 56, onde procederam á divisão do roubo.

Os ladrões entretanto, não obstante os esforços empregados pelas autoridades policiais, não quiseram descrever a cena que se passou naquele quarto escuro, que ficava em baixo de uma escada, onde a mobilia constava apenas de duas camas e o ambiente era infecto, entrando o ar por um oculo na parede.

As autoridades apuraram, porem, mais tarde, que devido ás discussões havidas, já o sol ia alto quando foi feita a partilha, cabendo a cada um dos ladrões joias, medalhas, libras, etc.

Quando tudo já estava dividido, foi que Ardisson, tendo melhorado da bebedeira, bateu á porta, conseguindo entrar após certa relutancia por parte dos seus companheiros.

LESADO

Reclamando a sua parte no roubo, foi atendido por Carleto que, entregando-lhe ..... 100$000 e duas medalhas de ouro, aconselhou-o a comprar uma cama, visto ser um individuo necessitado.

Ardisson, porem, nada mais reclamando, não abandonou mais os companheiros pois tinha a certeza que tambem fora roubado.

Pinin e Heitor, em virtude do negocio que fizeram com os demais companheiros, durante a partilha, ficaram de posse de todas as joias de pouco valor e fizeram delas um só embrulho, para as mandar fundir.

Feita a divisão, separaram-se tendo "Olho de Vidro", que vivia esfarrapado e sujo, se dirigido á casa n. 50 da rua da Carioca, onde transformou-se em verdadeiro "dandy". Feito isso, foi á casa de cambio da rua do Ouvidor, proximo á rua 1º de Março, tendo ai trocado varias libras. Essas providencias foram tomadas por "Olho de Vidro", por ter ficado assentado, entre eles, a realização de outro "trabalho" na ourivesaria Ritmeyer em Petropolis á rua 13 de Maio, casa que era objeto de serios estudos dos ladrões, quando foram presos.

Conclue amanhã: Os elementos que integravam a terrivel quadrilha — Descoberto mais um assalto misterioso.

Depois de amanhã o ODEON, ROXY e AMERICA estrearão "AO DIABO COM HITLER", uma sátira, talvez a mais engraçada que Hollywood nos enviou até agora, sobre os regimes fortes, ou melhor dos regimes "fracos" da Europa. Nunca malfadado homem do bigodinho foi tão bem caracterizado como nessa produção de Hal Roach para a United Artists. Os principais interpretes são Alan Mowbray, Bobby Watson e Marjorie Woodworth

SOCIAIS

ANIVERSARIOS

Fazem anos, hoje:

Senhores, dr. Evandro Viana, secretario da diretoria do D. I. P.; Jornalista Ben-Hur Raposo, Magino Machado de Oliveira, Adelbal Novais, João Ferreira, Argemiro Albuquerque Silva, João Schettini, Humberto Brasil de Sousa Machado.

Senhoras: Ethel Pizarro, bibliotecaria do Instituto de Aposentadoria, Alzira de Abreu Matos, esposa do professor Pedro Matos e senhorinha Maria de Morais Guimarães.

Meninos: Antonio Flavio, filho do sr. Renato Estellita Romeiro e da sra. Maria José de Morais Romeiro.

CASAMENTOS

Na matriz de N. S. de Lourdes, no Boulevard 28 de Setembro, realiza-se hoje, ás 16 horas, o enlace matrimonial do sr. Rufino Alves dos Santos, com a senhorinha Adiléia Fernandes Nogueira, filha do sr. José de Castro Nogueira e de sua esposa, sra. Antonieta Nogueira Fernandes. Paraninfarão o ato, por parte do noivo, o sr. Pedro Vieira dos Reis e sua esposa, sra. Ilnak Reis e por parte da noiva o sr. Oliveira Silva e sua esposa, sra. Estela Salermo da Silva.

DIPLOMATICAS

Chegou ontem, a esta capital, procedente da cidade do Mexico, o sr. José Maria d'Avila, embaixador daquele país junto ao nosso governo.

FESTAS

Realizam-se hoje as seguintes:

A's 21 horas, a tradicional "Noite da Valsa", nos salões do Clube Ginastico Português.

— Das 17 ás 19 horas, um chá dansante promovido pelo Automovel Clube do Brasil, em seus salões, com a participação de um "show" de artistas.

— No proximo dia 29, o Departamento Social da Associação Atlética Banco do Brasil, realizará uma reunião dansante dedicada aos seus associados, nos salões do Clube Municipal, (Cinelandia).

Foi contratado um otimo "jazz" que apresentará as ultimas novidades musicais. As dansas terão inicio ás 19 horas e se prolongarão até ás 23. Os socios e suas familias terão ingresso com a carteira social.

ALMOÇOS

Os amigos e admiradores do dr. Marino Machado de Oliveira, diretor presidente do Banco Central Brasileiro, vão homenageá-lo, hoje, pela passagem de seu natalicio, oferecendo-lhe um almoço, ás 12,30 horas, no Clube Ginastico Português.

HOMENAGENS

Foi alvo, ontem, de significativa homenagem, o coronel Lourival Duarte do Carmo, diretor do Serviço de Recrutamento do Exercito, pela passagem da sua data natalicia. Falou, entregando-lhe custosa oferta, em nome dos seus camaradas de armas, o coronel Rodolfo Gustavo da Paixão.

VIAJANTES

Chegaram, ontem a esta capital, em aviões da Panair — procedentes de Belo Horizonte, o governador Benedito Valadares, em companhia do chefe de sua Casa Militar, coronel João Cancio de Albuquerque, procedente de Porto Alegre o major Cacildo Krebs; procedentes de Paramaribo: os srs.: Adrianus Laedert van Exel; Holanda Cornelis Johannes Vink, Casper Christoffel Uffelie, membros da Missão Economico-Militar da Guiana Holandesa;

— Seguiu ontem, para os Estados Unidos os jornalistas americanos Joseph W. Seacrest e John A. Brogan Junior.

FALECIMENTOS

Faleceu ontem á tarde, vitima de um mal subito, madre Rosa, superiora das religiosas da Beneficencia Portuguesa. Seu sepultamento será realizado hoje.

ENTERROS

Foram sepultados ontem:

A's 17 horas, no cemiterio de São João Batista, o sr. Artur Vieira Peixoto, diretor aposentado da Casa de Correção.

— A's 17 horas, no cemiterio de São Francisco Xavier, a sra. Augusta da Silva Guimarães Solon Ribeiro, esposa do comissario inspetor Adroaldo Solon Ribeiro, da Policia Civil, e mãe do nosso confrade Alderico Solon Ribeiro, do "Radical".

— A's 9 horas, no cemiterio de São João Batista, a sra. Maria Celeste de Sá.

— A's 10.30 horas, no cemiterio de São João Batista, o professor Arturo Guarneri.

— A's 10 horas, no cemiterio de São João Batista, a sra. Etelvina de Barros Correia Viegas, mãe do dr. Homero de Barros Correia Viegas.

MISSAS

Serão celebradas hoje:

A's 9.30 horas, no altar-mor da Catedral Metropolitana, de 7º dia por alma do tenente-coronel Antonio Rodrigues de Oliveira Junqueira.

— A's 8.30 horas, de 30º dia, na igreja de N. S. do Rosario, por alma da senhorinha Iára da Mota Guimarães.

— A's 9.30 horas, de 6 meses, na igreja de Santa Terezinha de Jesus, por alma da senhorinha Mariliu' Melo.

Em ação de graças:

Por motivo de seu aniversario transcorrido ontem, a familia do sr. Serafim Ferreira Barbosa, fará rezar amanhã, ás 11 horas, na igreja de Santo Antonio dos Pobres, missa em ação de graças.

TELEFONES UTEIS:

Hora Legal	48—1182
Pronto socorro	22—2121
Socorro Urgente	42—2785
Falta dagua	43—3787
Falta de Luz	23—1800
Corpo de Bombeiros	22—0584

Proximas Estréias

"SERENATA AZUL"

Os homens chamados prestativos constituem uma classe interessante de pessoas. Eles nunca têm dificuldades em obter uma coisa, qualquer que ela seja.

Essa é uma verdade recentemente demonstrada por um "Conde" Phil D'Esco, encarregado da decoração do "set" de "Serenata Azul", um encantador filme musicado da 20th. Century Fox, com George Montgomery, Ann Rutherford e Glenn Miller e sua orquestra e ainda Lynn Bari, Carole Landis e Cesar Romero.

"Serenata Azul" será a estréia da 20th. Century-Fox para breves dias, nos cinemas São Luiz, Vitoria, Carioca e Rian.

JA' QUINTA-FEIRA, "NA NOITE DO PASSADO"!

Menos de uma semana, felizmente! Já quinta-feira iluminar-se-á a tela do Metro Passeio com as magnificencias do romance mais bonito e intenso vivido no cinema nestes ultimos tempos! Quinta-feira teremos a apresentação de "Na Noite do Passado" (Random Harvest), que Greer Garson e Ronald Colman interpretaram com tanta alma e que o nosso publico aguarda com tanta ansiedade. Vamos conhecer, finalmente, a trama mais apaixonante já concebida pela pena de James Hilton. Vamos penetrar nas emoções absorventes, inesqueciveis, do estranho caso de "Smithy", o homem que Paula trouxe das brumas para a luz maravilhosa da Felicidade...

Greer Garson e Ronald Colman em "Na Noite do Passado"

CORRESPONDENTE FENOMENO"

Vejam só como ele é bem feitinho!

"Correspondente Fenomeno" é um filme destinado a fazer rir e isto consegue plenamente. Já segunda-feira "Correspondente Fenomeno" estará nas telas dos cinemas Plaza, Astoria, Olinda e Ritz.

"CAMINHO DO CÉU", UM EXITO COMPLETO!

Pode considerar-se já dos maiores, mais espetaculares da temporada, o êxito que "Caminho do Céu" regista no Metro Passeio desde ante-ontem.

O simpatico e romantico celuloide dirigido por Milton Rodrigues, com Rosina Pagã, Celso Guimarães, Grande Otelo, Eros Volusia, Sara Nobre, Grijó Sobrinho, Nilza Magrassi, Luiz Tito e Sandro Roberto, está merecendo consagração das mais entusiasticas do nosso publico.

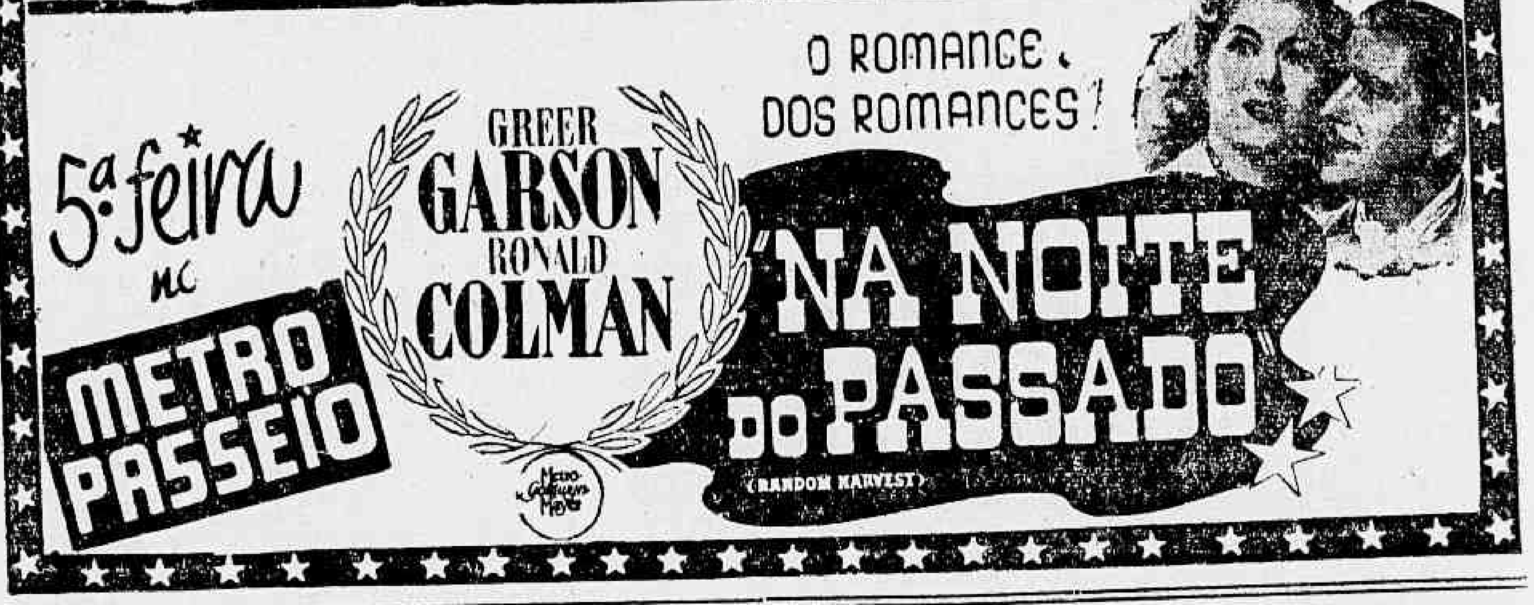

TEATRO

OSCARITO E VALTER D'AVILA EM "DEFESA DA BORRACHA"

Beatriz Costa, Oscarito e Valter D'Avila são as figuras que acompanham toda a representação de "Defesa da Borracha", mantendo em constante bom-humor a platéia do João Caetano. Beatriz no seu formoso quadro de São João obtem o grande triunfo do espetáculo, tendo de repetir quatro vezes, em cada sessão, a já popular cançoneta que fecha a deslumbrante sequencia. Oscarito recebe fartos aplausos pela hilaridade que desperta em "Bonecas internacionais", oportunidade de que possui para revelar os seus notaveis recursos de excentrico, que se renovam de momento a momento.

Já Valter D'Avila, no monologo "Couraça de Crocodilo", reafirma o conceito de magnifico ator comico em que já o colocaram as referencias da critica e as palmas do publico.

A MENTIRA TEATRAL

O ator Jaime Costa só leva originais brasileiros ineditos.

VOCÊ SABIA

— que a ultima peça de Marques Porto "Ridi palhaço", foi escrita de parceria com Paulo Orlando?

COISAS QUE INCOMODAM

A nova modalidade do cambista de teatro.

O FILME DE HOJE

Metro Passeio — "Caminho do Céu" — Abadie Faria Rosa e G. Capanema.

O CARTAZ DO DIA

SERRADOR — "A pupila dos Meus Olhos", comedia, ás 16, 20 e 22 horas com Eva Todor.

RIVAL — "A Mulher que matou o marido", comedia, ás 16, 20 e 22 horas, com Jaime Costa.

REGINA — "Uma Mulher do Outro Mundo", comedia, ás 16 20 e 22 horas, com Dulcina e Odilon.

CARLOS GOMES — "Burro de Carga", comedia, ás 16, 20 e 22 horas, com Cazarré-Modesto de Souza.

GINASTICO — "Amanhã será outro dia", comedia, ás 16 e 21 horas pela Comedia Brasileira.

JOÃO CAETANO — "Defesa da Borracha", revista, ás 16 20 e 22 horas com Beatriz Costa e Oscarito.

O COMENTARIO DA NOITE

— Parabens, disse o critico João Luso para o escritor Dias Gomes, quando os dois apreciavam ontem á tarde, uma extensa fila, em frente á bilheteria do Ginastico.

— Muito obrigado, agradeceu o autor de "Amanhã será outro dia", — mas esta "bicha" é do ônibus 52.

Diario Astrologico

HOROSCOPO DAS PESSOAS NASCIDAS EM 21 DE AGOSTO

Os que nascem no dia de hoje têm a natureza ciclotimica, são comunicativos, sinceros e honestos. Triunfam com facilidade nos grandes empreendimentos. São versateis e costumam realizar duas coisas ou duas profissões simultaneamente: seria de grande proveito se se especializassem. Um especialista sempre triunfa. As carreiras liberais são proveitosas, para os nascidos hoje, assim como as profissões militares e publicas.

Devem ocupar-se somente do que diz respeito aos seus negocios, se divagarem, correm ao encontro do insucesso. Devem habituar-se no fardo da responsabilidade desde cedo.

E ter no pensamento a seguinte sentença: "A tudo se póde atrever, quem tudo sabe sofrer". A tortura humana é mais pelo pensamento do que pelos sofrimentos materiais.

As "toilettes" das mulheres nascidas hoje, são de todas as nuances do verde, do vermelho e do castanho.

As joias de homens e mulheres são de rubi, diamante ou jaspe.

A seguir temos os vaticinios do dia de hoje, de acordo com o signo natal de cada um com horas e numeros razoaveis:

PARA OS NASCIDOS ENTRE 21 de dezembro e 20 de janeiro

Hoje, 21 — Inquietação pela manhã, pequeno prejuizo, melhoras ao entardecer 6, 12 14.

21 de janeiro e 18 de fevereiro:

Hoje, 21 — Iniciativas frustradas, desequilibrio: organismo doentio. 1., 2 e 3.

19 de fevereiro e 20 de março

Hoje, 21 — Irreflexão, dissidias conjugais, com melhoria á noite. 4, 13 e 22.

21 de março e 20 de abril:

Hoje, 21 — Realizações comerciais durante o dia promissoras, á noite descontentamento sentimental. 5, 7 e 11.

22 de maio e 21 de junho:

Hoje, 21 — Espirito contraditorio, rusgas domesticas e irritação 10 ,15 e 16.

21 de maio e 21 de junho:

Hoje, 21 — Satisfação, lucros e noticias auspiciosas. 18, 19 e 20.

22 de junho e 23 de julho:

Hoje, 21 — Lucros inesperados, satisfação e alegria. 12, 21 e 30.

24 de julho e 23 de agosto:

Hoje 21 — Noticias desagradaveis e imprudencias. A' tarde terá melhoras e á noite encontros agradaveis.

24 de agosto e 22 de setembro:

Hoje, 21 — Dia favoravel aos medicos e aos quimicos, industriais, 23, 24 e 32.

23 de setembro e 22 de outubro:

Hoje, 21 — Desilusões durante o dia, favorabilidades á tarde e á noite, 18, 24 e 25.

23 de outubro 21 de novembro:

Hoje, 21 — Indecisão e tibieza é preciso mais coragem. Ha chance. 12, 13 e 22.

22 de novembro e 20 de dezembro:

Hoje, 21 — Boas oportunidades vingarão para os empreendimentos de vulto. Aproveitaos. 11, 22 e 24.

CHEGOU A MISSÃO ECONOMICO-MILITAR DA GUIANA HOLANDESA — Viajando pelo "clipper" da Pan American Airways procedente de Paramaribo, chegaram ontem ao Rio os membros da Missão Economico-Militar da Guiana Holandesa, que se demorarão em nosso país pelo espaço de três semanas. São eles os srs. Uffelis, diretor do Departamento das Finanças; Van Exel, diretor do Departamento de Negocios Economicos e Sociais e major Vink, da Infantaria do Exercito holandês. Durante a sua permanencia no Brasil, a Missão estudará o panorama economico e militar do nosso país, bem como as suas possibilidades nos dois campos. Ao Aeroporto Santos Dumont compareceram, por ocasião do desembarque, representantes dos ministros da Fazenda, da Guerra, e das Relações Exteriores, além do sr. G. van Haersma de With, conselheiro da Legação dos Paises Baixos e outros membros da mesma representação diplomatica. O flagrante acima foi tomado por ocasião do desembarque.

Pagamento de Vencimentos e Vantagens de Agosto No Exercito

O tenente-coronel Benedito Cesar Rodrigues, chefe do Estabelecimento de Fundos da 1ª Região Militar, avisa, por nosso intermedio, que o pagamento de vencimentos e vantagens do mês de agosto realizar-se-á no periodo de 23 a 27. As unidades que não receberem até o ultimo dia (dia 27), só serão atendidas no 1º dia util do mês vindouro. Recomenda-se ás unidades administrativas fazerem constar da coluna de "Observações" do mapa de efetivo, o numero, posto ou graduação dos militares que não percebem vencimentos pelos cofres do Ministerio da Guerra, e quando por ventura, na unidade não haja militares nessas condições, na coluna de "Observações" do aludido mapa deverá ser declarada essa circunstancia nos seguintes termos: "Não ha militares que vençam á conta de outros Ministerios ou outras entidades".

CARDILO FILHO

ADVOGADO

AV. ERASMO BRAGA, 72, 6º ANDAR

(ESP. CASTELO)

Ações, consultas e pareceres sobre Direito Civil e Comercial. Ajustamento de estatutos de sociedades anonimas e em geral, ás novas leis, especialmente empresas de seguros, bancarias ou concessionarias de serviços publicos.

Desaparecidos

ARTUR ADOLFO PARADA — Acha-se desaparecido desde o dia 16, segunda-feira passada, o jovem Artur Adolfo Parada, residente á rua Ibirani numero 35, Bangú. Pede-se á quem souber seu paradeiro comunicar a este jornal ou ao sr. Miguel, pelo telefone 289-Bangú.

* * *

WILSON — Está desaparecido, há 15 dias, da casa de seus pais, o menor Wilson Coelho da Silva, de 12 anos de idade. Wilson, cuja fotografia reproduzimos no "cliché" ao lado, é filho do sr. Agenor Coelho da Silva e da sra. Varia Vicente da Silva, residentes á rua Siris n. 355, Bangú, para onde podem ser dirigidas informações sobre o seu paradeiro.

Ainda Em Misterio o Crime da Rua Corrêa Dutra

A's autoridades do 4º distrito policial, continuam efetuando diligencias, afim de descobrir o paradeiro de Wilson Cavalcante Cerqueira, indigitado matador do comerciario Fioravanti Conti, num quarto da pensão situada á rua Correia Dutra numero 15.

Pagamentos no Tesouro

Serão pagas hoje, na pagadoria do Tesouro Nacional, as seguintes folhas:

Montepio da Viação (H2º a M2º) — folhas 2.110 a 2.118.

LOÇÕES

GALLY

Perfumam os mais belos penteados!

4136

Falta de memoria?
Perda de apetite?

NEUROBIOL

O tonico do cerebro!

Cartaz do Dia

São Luiz - Vitoria — e Carioca — "A Voz da Liberdade" (Warner) com Jeffrey Linn. Horario: 2 — 4 — 6 — 8 e 10 horas.

Rian e Pathe — "Volta ao Lar" (Art. Filmes) com Danielle Darrieux. Horario: 2 — 4 — 6 — 8 e 10 horas.

Capitolio — 12ª semana "Sempre em meu Coração" (Warner) com Gloria Warren. Horario: 2 — 4 — 6 — 8 e 10 horas.

Imperio — "O Crime de Mary Andrews" (Metro) e "G-M n Juvenis do Ar" 3º e 4º episodios.

Odeon — "Odio no Coração" (Fox) com Tyrone Power. Horario: 2 — 4 — 6 — 8 e 10 horas.

Rex — "Aguias de Fogo (Fox) com Preston Foster. Horario: 2 — 4 — 6 — 8 e 10 horas.

Cine Gloria — "Desenhos Jornais e Variedades Cineac".

Metro Passeio — "Caminho do Céu (Filme Brasileiro) com Rosina Pagã e Celso Guimarães. Horario: 1/2 dia — 2 — 4 — 6 — 8 e 10 horas.

Metro Tijuca — "Com os Braços Abertos" (Metro) com Spencer Tracy. Horario: 2 — 4 — 6 — 8 e 10 horas.

Metro Copacabana— "Marujo Intrepido" (Metro) com Spencer Tracy. Horario: 2 — 4 — 6 — 8 e 10 horas.

O. K. — "Seus Três Amores" (R. K. O.) com Ginger Rogers. Horario: 2 — 4 — 6 — 8 e 10 horas.

Plaza, Astoria, Olinda e Ritz — "E a Vida Continua") com Cary Grant, Jean Arthur e Ronald Colman. Horario: 2 — 4 — 6 — 8 e 10 horas.

Eldorado — "Ao Toque do Clarim".

Cinene - Trianon — Os Ultimos Jornais da Guerra" — "Imprensa Animada Cineac" e "Desenhos Coloridos".

Opera — "O Canto da Vitoria" e "Vingador Mascarado".

CENTRO

Colonial, Parisiense e Primor — "O Elefante de Carmelita" e "O Irmão do Falcão". (R. K. O.) (Ineditos.)

Metropole — "Nascida para o Mal".

Popular — "Uma Dama Astuciosa" "Jonosika" e "Gentil Madrasta".

Floriano — "Vale a Pena Roubar?" e "Carnaval da Vida".

São José — "Bodas no Gelo".

Iris — "Rica sem Dinheiro" e "O Pequeno Refugiado".

Ideal — "A Secretaria de Andy Hardy".

Mem de Sá — "Rosa de Esperança".

Lapa — "Dois Fantasmas Vivos" e "Fantasmas Vivos".

D. Pedro — "Os Irmãos Corsos" e "Coragem de Mulher".

BAIRROS

Politeama — "Boemios Errantes".

Guanabara — "O Grito da Selva".

Roxi — "Pavor em Londres".

Piraiá — "Ao Toque do Clarim".

Ipanema — "O Jovem Mr. Pitt".

Americano — "O Intrepido General Custer".

Rio Branco — "O Grande Ditador" e "No Deserto do Saara".

Centenario — "Seis Destinos".

Bandeira — "O Tesouro de Tarzan".

Avenida — "Camas Separadas".

America — "Rapsodia da Ribalta".

Guarani—"Fruto Proibido" e "Cozinheiros Peritos".

Catumbi — "Isto Acima de Tudo".

Apolo — "Nossos Mortos Serão Vingados".

São Cristovão — "Rio Rita".

Jovial — "Nascida para o Mal".

Tijuca — "Homens de Perigo" e "Unidos Venceremos".

Vila Isabel — "Nascida para o Mal".

Velo — "Bairro Japonês" e "O Ciclone de Kansas".

Grajau' — "O Jovem Mr. Pitt".

Edison — "Calouros na Broadway".

Haddock Lobo — "Pesadelo" e "Da Justiça Ninguem Escapa".

Maracanã — "Boemios Errantes".

Fluminense — "O Rei da Alegria" e "Além das Colinas".

SUBURBIOS (Central)

Mascote — "Canta Coração" e "Um Cientista Distraido".

Meyer — "Mowgli, o Menino Lobo" e "O Amor é Coisa Rara".

Piedade — "A Secretaria de Andy Hardy".

Para Todos — "Almas Rebeldes".

Beija Flor — "Espionagem de Guerra" e "Noticias de 1ª Pagina".

Quintino — "Vale a Pena Roubar?".

Coliseu — "Que Mundo Maravilhoso" e "Bambi".

Alfa — "Os Irmãos Corsos" e "Dia de Festa".

Modelo — "Seis Destinos".

Madureira — "Calouros na Broadway".

Moderno — "O Intrepido General Custer".

Moderno — "Camas Separadas" e "O Filho do Delegado".

SUBURBIOS (Leopoldina)

Rosario — "Era uma Lua de Mel".

Santa Helena — "Rua das Ilusões".

Ramos — "Gestapo".

Paraiso — "O Rei da Alegria".

Oriente — "Marinheiros de Agua Doce".

Penha — "Isto Acima de Tudo".

Santa Cecilia — "Flor dos Tropicos".

NITEROI

Odeon — "Quero-te como E's".

Imperial — "Frankenstein Contra o Lobishomem" e "Rainha das Melodias".

Eden — "Dama Astuciosa".

Apesar de ter amanhecido chuvoso á tarde o dia desanuviou-se e isto fez com que os adeptos do turfismo não se abstivessem de ir á Gavea, domingo ultimo, onde se disputou, mais uma vez, o Grande Premio "Dr. Frontin". E, assim, perante um publico numeroso e seleto foram corridas as provas constantes do programa todas disputadas com grande entusiasmo e sob aplausos entusiasticos. A vitoria de Lunar sobre Latero empolgou a assistencia que vibrou aclamando o "craque" e o seu piloto Pietre Vaz. Como sempre essa reunião do Jockey Club Brasileiro foi uma feira de elegancia onde o elemento feminino enchendo de graça as tribunas e as "pelouses" permitiu ao nosso fotografo trazer para estas colunas os lindos flagrantes acima.

A Parelha Platão-Lendario é a Nossa Favorita na Ultima Prova da Sabatina de Hoje

Mais um bom programa conseguiu organizar a Comissão de Corridas para a sua sabatina desta tarde no Hipodromo Brasileiro.

Embora reservadas ás turmas mais fracas, as sete provas que compõem o conjunto estão interessantes e deverão agradar aos "habitués" das reuniões do fim da semana.

As nossas informações sobre os animais alistados na reunião desta tarde, são as seguintes:

Palpites de um coruja

Jaraguá — Ancora — Pinheiral.
Valmi — Calipso — Apis.
Itanino — Xairel — Rigoroso.
Taxada — Condor — Capuano.
Tope — Mazing — Carajá.
Motinero — Shantung — Serranilo.
Quijote — Taguató — Lendario.

1ª CARREIRA

ANCORA, 54 quilos — Vem intervindo com algum destaque ultimamente, nesta sua turma. Não está mesmo muito longe o dia do seu primeiro sucesso na Gavea.

POPOCATEPELT, 56 quilos — Com esse nome tão grande ainda não disse o que veio fazer na Gavea. O vulcão ainda não se manifestou.

ARGENTINA, 54 quilos — Fraquinha para uma turma já por si fraca. Não parece ser de corrida.

GUAIRACA', 54 quilos — Estreante. E' uma filha de Raimundo e Benedita II.

PINHEIRAL, 56 quilos — Estreou ha uma semana, sem deixar impressão alguma. Pode ser que livre da emoção do debut, corra melhor agora, ainda que tenha trabalhado pessimamente, marçando 41" para os 600 metros.

JARAGUA', 56 quilos — Os seus dois ultimos segundos lugares nesta sua turma falam por si só das suas possibilidades agora. Cremos piamente no seu sucesso, embora tenha perdido para Flá em trabalho ante-ontem, marcando essa egua 47" para os 700 metros.

FLA', 54 quilos — Vai ajudar ao Jaraguá. Não é impossivel mesmo formar a dupla da casa, pois, ganhou desse companheiro em trabalho, ante-ontem.

Betting Simples

Ipané
Serranilo
Platão

2ª CARREIRA

MULATA, 56 quilos — Já correu melhor em seu ultimo compromisso em 1.600 metros. Como baixou de turma e a distancia diminuiu em duzentos metros, é viavel o seu triunfo.

MONTE ALVO, 56 quilos — Não anda muito bem ultimamente. Se puder, ajudará á sua companheira acima, que tem mais chance do que ele.

APIS, 57 quilos — E' um cavalo baleado, que, todavia, tem atuado com muita regularidade. Desceu para uma turma, onde não lhe será dificil fazer boa figura.

SEDUTOR, 51 quilos — Foi um bom terceiro de Elva e Piracicabana ha uma semana. Seus responsaveis levavam, então, muita fé.

AXUM, 48 quilos — Animal infiel. Na penultima atuação tirou um segundo lugar nesta turma, mas na ultima chegou lá no inferno. Tem a seu favor o peso pluma, com o qual correrá.

CALIPSO, 56 quilos — Baixou de turma e a distancia diminuiu duzentos metros. Dois fatores que lhe permitirão fazer papel de relevo. Basta folgar na dianteira e o triunfo lhe sorrirá. Tem uma regular partida de 600 metros em 38" 4|5.

MARABOUT, 55 quilos — Desceu para essa turma ha uma semana e, embora eleito o favorito, nada fez. Com menos peso, agora, deverá correr melhor.

FLORITA, 48 quilos — Essa não é de corrida. Não vale a aveia que come.

MARAUNA, 55 quilos — Irriquieta na fita, perde metade da chance na partida. Mas se largar bem, tem velocidade para correr na frente dos seus adversarios e a eles se impor.

SEYMOUR, 48 quilos — Não merece inteira confiança, pois é um animal cheio de dodois. Está merecendo uma justa aposentadoria, que, aliás, não deve tardar.

MIATAN, 58 quilos — Indocil na fita, mas costuma largar fincado. Ademais, os adversarios são a fina "flor do abacate". Aparentemente é a força da carreira, mas vai muito pesado.

PIRACICABANA, 53 quilos — Vem de um meritorio segundo lugar para Elva, mas a turma está agora mais forte, com a descida de varios animais. Em ultima analise, é a candidata do retrospecto, inda que tenha trabalhado mal, marcando 39" 1|5 para os 600 metros.

VALMI, 50 quilos — E' um animal velho e cansado. Entretanto, foram boas as suas duas ultimas exibições. Não se despedirá das pistas sem um ultimo sucesso.

CETRO, 58 quilos — Os adversarios são o que se pode chamar de camaradas. Vai reaparecer em regulares condições.

3ª CARREIRA

RIGOROSO, 53 quilos — Acaba de conquistar um bonito triunfo. Entretanto a turma está agora enriquecida com adversarios mais fortes. Ante-ontem perdeu em trabalho para Anajá que fez 700 metros em 45" 2|5.

ANAJA', 50 quilos — Não é um animal no qual se possa depositar confiança. Tanto corre bem num dia, como mal no outro. Depois do seu ultimo sucesso correu oito vezes sem lograr uma unica colocação. Como dissemos acima, ganhou de Rigoroso, em trabalho.

ITANINO, 57 quilos — Vem de uma regular atuação em melhor companhia. Nesta turma são mais acentuadas as suas possibilidades.

BRADADOR, 48 quilos — Seu segundo lugar, ha uma semana, para Rigoroso diz bem da sua chance. Corria, então, muito no final. Vai leve, demais.

PALHAÇO, 51 quilos — A turma está mais aborrecida agora. E' ainda um discreto competidor.

ECLITICO, 50 quilos — Cada dia corre menos. Ainda não disse o que veio aqui fazer. Mas, qualquer dia...

XAIREL, 52 quilos — Parecia, ha uma semana, com a carreira ganha, quando, em cima da meta, foi dominado pelos Rigoroso e Bradador. O "tiro" lhe saiu pela culatra. Mais uma vez, "olho neie"!

OREADA, 57 quilos — Ha uma semana liderou a carreira algum tempo em melhor companhia, em 1.600 metros, perdendo no final para cinco adversarios. Com a diminuição da distancia em cem metros, se folgar na frente, dará o que fazer.

SIRINGE, 57 quilos — Foram medíocres as suas duas unicas exibições em nossas pistas, na turma de cima. Ou ainda não disse o que sabe ou é uma matunga.

CAROCHO, 51 quilos — Passa por um pessimo momento. Vem de sete incriveis atuações que em nada o recomenda.

IUCOA', 57 quilos — Vem de três ultimos e um penultimo lugar entre numerosos concorrentes. São pessimas as suas condições, mas baixou agora de turma.

DESTINO, 57 quilos — Está muito corrido e vem decaindo de atuação em atuação. Merecia um pequeno descanso, pois, cavalo de corridas não é maquina.

EGASO, 58 quilos — Cavalo dos mais fieis. Está sempre chegando no grupo da frente. Como baixou de turma e tem atuado bem, deve ser encarado como uma das forças.

Prognosticos do DIARIO CARIOCA

Jaraguá — Ancora — Guairacá
Piracicabana — Sedutor — Apis
Egaso — Xairel — Itanino
Capuano — Asuva — Taxada
Ipané — Mazing — Coq Hardy
Serranilo — Bacará — Efetiva
Platão — Serodina — Lendario.

Betting Duplo

Ipané — Mazing
Serranilo — Bacará
Platão — Serodina

4ª CARREIRA

ASUVA, 54 quilos — A distancia lhe agrada e se os seus adversarios a deixarem folgar na vanguarda, poderá cruzar o disco nessa posição.

DONATELO, 56 quilos — Presentemente é inferior á sua companheira acima. Vem mesmo de um decimo e ultimo lugar que não o recomenda muito. Foi máu o seu ultimo trabalho, pois fez uma partida de 600 metros em 41" 2|5.

CAPUANO, 56 quilos — Melhor que qualquer informação fala o seu segundo lugar para Mossoroina, numa pista de areia encharcada onde corre menos. Deve ser o ganhador agora, mesmo porque trabalhou bem, marcando 51" 4|5 para 700 metros.

BALONA, 54 quilos — Não se apresenta em publico desde o dia 28 de março. Tem um otimo privado na distancia de 600 metros que percorreu em 37" 4|5.

TAXADA, 54 quilos — Ao estrear obteve uma vitoria em 1.400 metros, mas a seguir, eleita, a favorita fracassou. Volta aos 1.400 metros com absoluta chance. Ganhou facilmente de Efetiva nos exercicios de ante-ontem, fazendo os 700 metros em 44".

CONDOR, 56 quilos — Deve ser excluido pela Taxada para quem perdeu antes de conquistar seu primeiro sucesso. Tem uma partida de 600 metros em 38" 2|5.

ATLANTICA, 54 quilos — Fraquinha para essa turma. Não corre ha cerca de três meses e não cremos que possa reaparecer ganhando, embora tenha trabalhado regularmente, numa partida de 700 metros, que foi feita em 45".

ZARCA, 54 quilos — Por mais que procuremos, não vemos por onde possamos encontrar qualquer parcela de chance. Não deve ganhar, embora tenha vencido facilmente o Mickey em trabalho.

MICKEY, 56 quilos — E' melhor que a sua companheira acima. Vem de uma boa atuação e não é absurdo pensar-se no seu sucesso, muito embora que perdido em trabalho para Zarca, que fez os 600 metros em 39". Exercicio, aliás, pessimo.

5ª CARREIRA

IPANE', 52 quilos — Acaba de perder tão somente para a Aroma, em mil metros. Aumentada a distancia e livre da sua companheira, a oportunidade para ganhar é agora otima. Trabalhou bem. Marcou 23" 2|5 para uma partida de 360 metros.

CALICUT, 52 quilos — Portou-se modestamente ha uma semana, por ocasião da sua estréia. Ainda é cedo para ganhar.

ELVA, 50 quilos — Foi espetacular a sua vitoria no ultimo sabado. Subiu de turma, mas não deve ainda produzir feia atuação.

TOPE, 50 quilos — Não confirma jamais as suas atuações. Bem amparada nas apostas, fracassou redondamente ha uma semana, depois de ter secundado Friburgo. Em todo o caso, esperamos melhor atuação. Tem um regular trabalho. Fez uma partida de 600 metros em 38" 4|5.

MAZING, 52 quilos — Eis aqui um adversario que dará o que fazer. Agradou-nos a sua ultima exibição e o seu trabalho. Exercitou-se bem, ante-ontem, marcando 44" 1|5 para os 700 metros.

UJA', 52 quilos — Competidor modesto, de parcos recursos mesmo. Só como uma surpresa.

MOLEQUE, 52 quilos — Fraco para esta turma. Não acreditamos no seu sucesso.

ELO, 56 quilos — Não corre ha uns dois meses. Volta a ser apresentado em otimas condições.

COQ HARDY, 56 quilos — Seu fracasso ha uma semana foi produto de uma pessima direção. Bem conduzido, será o ganhador, mesmo tendo trabalhado mal, pois fez os 600 metros em 39".

OMORI, 52 quilos — O seu ultimo lugar nesta turma, ha oito dias, não o recomenda. Não tem mesmo produzido grande coisa este ano.

CIZOS, 56 quilos — Foram tão feias as suas oito atuações, que nem é bom pensar-se agora num sucesso.

CARAJA', 56 quilos — E' uma das forças da carreira. Merece uma poule no placé.

SILVER, 56 quilos — Essa "prata" é o antigo Ferro Velho, que ainda não correu este ano. Reaparece em boas condições.

6ª CARREIRA

SERRANILO, 55 quilos — Sabado passado deixaram-no folgar na vanguarda e no final ele se destacou varios corpos, para ganhar facilmente. A historia em geral se repete. Tem um regular privado, pois ante-ontem marcou 52" para os 800 metros.

BACARA', 48 quilos — O seu segundo lugar para o seu companheiro Serranilo é uma das melhores recomendações a seu respeito. Trabalhou bem, marcando 45" para uma partida de 700 metros.

KUBELIK, 55 quilos — As esperanças dos seus fans não foram recompensadas ha uma semana. Mesmo assim, deve ser ainda olhado respeitosamente.

EFETIVA, 55 quilos — Agradou-nos a sua ultima atuação. Pode bem agora desforrar-se da parelha Serranilo-Bacará. Perdeu, porem, em trabalho, para Taxada.

SHANTUNG, 55 quilos — E' um dos grandes candidatos ao triunfo, ainda que tenha se exercitado mal, fazendo em 46" os 700 metros.

PENCA, 58 quilos — Estreante. Filha de Capablanca. Trabalhou regularmente.

PARANISTA, 54 quilos — Ainda não quer dizer o que sabe. Qualquer dia... bumba!

MOTINERO, 53 quilos — E' admiravel a sua fidelidade no marcador. Está sempre misturado no meio dos ponteiros. Viabilissimo o seu sucesso. Tem regular trabalho em 600 metros que foram cobertos em 38".

TRES CORAÇÕES, 55 quilos — Não são de grande apuro as suas condições. Depois que parou, emperrou...

RIVAL, 51 quilos — Vinha correndo com grande fidelidade, mas fracassou em suas duas ultimas atuações, sem motivo.

PANCHO, 56 quilos — Vem sempre cruzando a meta entre os ponteiros. Baixou para uma turma onde não lhe será tarefa dificil vencer.

FESTIVE, 54 quilos — Já andou melhor que agora. Em todo o caso, deve correr bem.

CAMÕES, 51 quilos — Não deve superar sua ultima exibição, porquanto trabalhou mal, percorrendo em 46" uma partida de 700 metros.

BIENVENUE, 49 quilos — Mesmo com o peso atual, parece não estar na carreira, mesmo porque trabalhou pior que o seu companheiro acima.

7ª CARREIRA

TAGUATO', 52 quilos — Suportando mais cinco quilos, perdeu apenas para Serranilo, em 1.500 metros. Livre desse adversario e diminuida a distancia em cem metros, cresceram cem por cento as suas possibilidades. Trabalhou suavemente, marcando o nosso cronometro 46" para os 700 metros.

OASIS, 57 quilos — A turma é agora mais camarada e a distancia está dentro dos seus recursos. São dois fatores que pesarão pró na sua balança.

MONITA, 57 quilos — Os adversarios são agora mais amigos que os que enfrentou ha pouco. Daí, supormos uma das fortes adversarias da carreira.

EBRO, 54 quilos—Está sempre para ganhar desde que estreou, mas o diabo é que não consegue e cada dia corre menos.

QUIJOTE, 51 quilos — E' um animal que merece toda a confiança pela sua precisão no marcador. Pode bem ganhar, pois, trabalhou regularmente, marcando 51' para uma partida de 800 metros.

GUADANANZA, 58 quilos — Não deixaram impressão as duas unicas exibições na Gavea. Agora baixou de turma.

SERODINA, 51 quilos — Não corre desde o dia 17 de abril. Reaparece em excelente estado e pode fazê-lo auspiciosamente.

BUENA PIEZA, 57 quilos — A turma é camarada e a distancia dentro dos seus recursos. Que quer mais?

PLATÃO, 48 quilos — Com o peso com o qual correrá, seu sucesso é quase certo. Se folgar na vanguarda, será "canja". Seu exercicio foi otimo, pois fez ante-ontem 700 metros em 44" 4|5.

LENDARIO, 48 quilos — Vai muito leve e se o seu companheiro acima falhar poderá salvar a situação. Tem uma partida de 700 metros em 46".

MONTARIAS PROVAVEIS

1º pareo — 1.600 metros — A's 13.40 horas — .. .. Cr$ 10 000,00.

Ks.
1—1 Ancora, R. Freitas .. 54
(2 Popocatepetl, C. Brito 56
2 |
(3 Argentita, João Santos 54
(4 Guairacá, J. Santos .. 54
3 |
(5 Pinheral, Edio 56
(6 Jaraguá, P. Vaz 56
4 |
(" Fla, I. Souza 54

2º pareo — 1.400 metros — A's 14.10 horas — .. .. Cr$ 7.000,00.

Ks.
(1 Mulata, J. Maia 56
1 |" M. Azul, C. Brito .. 56
(2 Apis, J. Martins 57
(3 Sedutor, S. T. Cam... 51
2 |4 Axum, O. Serra 48
(5 Calipso, J. Portilho . 56
(6 Marabout, O. Fernan. 55
(7 Florita, M. Medina .. 48
3 |
(8 Marauna, V. Lima 55
(9 Seymour, A. Brito 48
(10 Miatan, R. Meszaros . 58
(11 Piracicabana, P. Vaz. 53
4 |
(12 Valmi, João Santos . 50
(" Cetro, O. Santos 58

3º pareo — 1.500 metros — A's 14.45 horas — .. .. Cr$ 7.000,00.

Ks.
(1 Rigoroso, João Santos 53
1 |" Anajá, O. Serra 50
(2 Itanino, A. Rosa 57
(3 Bradador, J. Maia 48
2 |4 Palhaço, J. Ferreira. 51
(5 Eclitico, C. Brito. . . 50
(6 Xairel, L. Leighton. 52
3 |7 Oreada, D. Ferreira .. 57
(8 Ciringe, J. Santos .. 57
(9 Carocho, V. Cunha .. 51
(10 Iucoá, I. Souza 57
4 |
(11 Destino, J. Portilho .. 57
(" Egaso, V. Lima 58

4º pareo — 1.400 metros — A's 15.20 horas — .. .. Cr$ 10.000,00.

Ks.
(1 Asuva, L. Meszaros .. 54
1 |
(" Donatello, A. Brito . . 56
(2 Capuano, P. Simões .. 56
2 |
(3 Balona, J. Portilho ... 54
(4 Taxada, E. Silva 54
3 |
(5 Condor, D. Ferreira .. 56
(6 Atlantica, João Santos. 54
4 |7 Zarca, P. Vaz 54
(" Mickey, N|c. 56

5º pareo — 1.400 metros — A's 16.00 horas — .. .. Cr$ 7.000,00 — Betting.

Ks.
(1 Ipané, XX 52
1 |2 Calicut, S. Bezerra .. 52
(3 Elva, J. Portilho 50
(4 Tope, João Santos .. 50
2 |5 Mazing, E. Silva 52
(6 Ujá, A. Brito 52
(7 Moleque, J. Martins . 52
3 |8 Elo, O. Serra 56
(9 Coq Hardy, P. Simões 56
(10 Omori, I. Souza 52
(11 Cyzos, Nic. 56
4 |
(12 Carajá, D. Ferreira . 56
(13 Silver, (x) H. Teixeira 56
(x) ex-Ferro Velho.

6º pareo — 1.600 metros — A's 16.40 horas — .. .. .. Cr$ 8.000,00 — Betting.

Ks.
(1 Serranilo, G. Costa . 55
1 |" Bacará, João Santos . 48
(2 Kubelik, R. Meszaros. 55
(3 Efetiva, S. T. Camara 55
2 |4 Shantung, A. Rosa .. 55
(5 Penca, L. Benitez .. 58
(6 Paranista, S. Bezerra 54
(7 Motinero, XX 53
3 |
(" T. Corações, H. Alves 55
(8 Rival, V. Cunha 51
(9 Pancho, J. Santos .. 56
(10 Festive, D. Ferreira . 54
4 |
(11 Camões, I. Souza 51
(" Bienvenue, O. Serra .. 49

7º pareo — 1.400 metros — A's 17.20 horas — .. .. Cr$ 7.000,00 — Betting.

Ks.
(1 Taguató, A. Rosa 52
1 |
(2 Oasis, P. Simões 57
(3 Monita, J. Portilho .. 57
2 |
(4 Ebro, P. Vaz 54
(5 Quijote, T. Batista .. 51
3 |6 Guadananza, D. Fer.. 58
(7 Serodina, J. Maia 51
(8 B. Pieza, O. Fernandes 57
4 |9 Platão, João Santos .. 48
(" Lendario, A. Brito 48

CHURRASCO "ALBATROZ"

A's 12 horas já se encontravam no Stud "Expedictus" homens de imprensa, diretores do Jockey Club, turfmen amigos da coudelaria, jockeys, treinadores, um mundo de gente.

Os srs. Francisco Eduardo de Paula Machado, Candido Guinle de Paula Machado, auxiliados pelo dr. Manuel Mendes Campos, faziam as honras da casa, recebendo os seus convivas, com aquela distinção caracteristica da familia.

Lá pudemos notar os ministros Salgado Filho, Thompson Flores, drs. Costa Ribeiro Junior, Lafayette de Barros, Carlos Palhares, Bricio Filho Tigre de Oliveira, d. Ina de Morais, dr. J. A. Flores da Cunha, general Silva Rocha, srs. Carlos Mendes Campos, Stanley Hime, Newton Tatisch, Carlos Costa, João Borges Filho, Luiz Pinheiro Guimarães, enfim uma serie de pessoas gradas, no excelente almoço ao ar livre, comemorativo da vitoria do cavalo Albatroz.

Ernani de Freitas, atendendo ao numero extraordinario de comensais, esteve inexcedivel.

O churrasco decorreu num agradabilissimo ambiente, terminando, ás 2 horas, quando desfilaram pela porta central do stud, á Avenida Lineu de Paula Machado, mais de trezentas pessoas.

VARIAS

AS REVISTAS ESPECIALIZADAS

Recebemos e agradecemos as edições desta semana das revistas especializadas do nosso turfe: — "Vida Turfista", "Calendario Turfista Brasileiro" e "Jockey Club Ilustrado".

Boa leitura, qualquer uma delas.

DOIS FORFAITS

A Secretaria da Comissão de Corridas, até á hora do encerramento do seu expediente de ontem, havia recebido as declarações de forfait para a sabatina desta tarde na Gavea dos animais Mickey e Cizos.

A HORA DA PRIMEIRA CARREIRA

A primeira prova da sabatina desta tarde, no Hipodromo Brasileiro será corrida ás 13.40 minutos.

NÃO PODEM ATUAR

Os aprendizes Olivio Macedo e Anezio Barbosa e o joquei Claudemiro Pereira não poderão atuar na sabatina desta tarde, em virtude de se encontrarem suspensos pela Comissão de Corridas.

Os dois ultimos tambem não poderão intervir na reunião de amanhã.

OS TRABALHOS DE ONTEM NO HIPODROMO BRASILEIRO

Na pista de areia do Hipodromo Brasileiro, exercitaram-se na manhã de ontem os seguintes animais:

Rapidez — (Jorge), 700 em 44 2|5.
Friburgo — (Reduzino), 600 em 38 2|5.
Bella Flor — (E. Silva, 600 em 39.
Sargão — (Zuniga), 700 em 46 e 600 em 40.
Maconsito — (Osmani) 360 em 23.
Sibelita — (C. Pereira), 800 em 55.
Salmon — (Canales), Resongo — (H. Teixeira), 800 em 49 3|5.
Conselho — (Jorge), 360 em 24.
Mumps — (S. Silva), 360 em 24.
Esmero — (Geraldo), 600 em 37 3|5 e 360 em 22.
Miami — (Benites), Pif Paf — (Reduzino), 600 em 36 1|5.
Oreada — (Domingos), 600 em 37.
Rouen — (Geraldo), 800 em 50 2|5 e 700 em 44.
Dosel — (A. Rosa), 600 em 40.
Mareta — (Fernandes) e Namouna — (Domingos), 600 em 37 2|5.
Baton — (Reduzino), 1 000 em 67, 800 em 53 2|5 e 360 em 22 3|5.
Tentugal — (Timoteo), 600 em 36 2|5.
Dacota — (Simões), 360 em 50 3|5.
Orçamento — (J. Santos), 700 em 46 e 600 em 38 2|5.
Divá — (Simões), 360 em 22 3|5.
Destaque — (Felix) 800 em 51 e 700 em 46.
Acarau' — (Canales), 600 em 38 2|5.
Darbolito — (P. Vaz), 600 em 38 4|5 e 360 em 23
Big Den — (Meszaros), 600 em 69.
Dartagnan — (Soares), 600 em 40.
Elipse — (Zuniga), 600 em 39 e 360 em 23.
Heroico — (Inacio), Meeting — (P. Vaz), 600 em 37 e 360 em 22 1|5.
Burguete — (A. Rosa), 700 em 45 2|5.
Criqui — (Maia) 360 em 23.
Footprint — (Simões), 700 em 47, suave.
Telegrama — (Leighton), 600 em 38 e 360 em 23.
Miral — (Zuniga), Simbolico — (Inacio), 600 em 36 4|5
Rockmoy — (Zuniga), 800 em 53, suave.

Não vos esqueçais de que os cegos necessitam sempre do vosso auxilio. Encaminhai-os para a ALIANÇA DOS CEGOS á rua 24 de Maio n. 47 — Rio de Janeiro — Telefone 48-5202

Os Melhores Animais da Reunião de Hoje

CARREIRAS	Animais de melhor atuação nas ultimas reuniões	Recomendaveis pelas suas origens	Pelos seus entraîneurs (segundo a estatistica)	Pelos seus jockeys (segundo a estatistica)	Pela cotação	Bom placé	Recomendaveis pela pista	CONCLUSÃO
1º premio	Jaraguá Ancora	Ancora Fla Jaraguá	Pinheiral Jaraguá Fla	Ancora Fla Guairacá	Ancora Guairacá	Jaraguá	Jaraguá Ancora	Jaraguá Ancora Fla
2º premio	Piracicabana Sedutor Apis	Valmi Sedutor Monte Alvo	Marabout Piracicaba Calipso	Apis Axum Calipso	Marabout Apis	Piracicabana	Sedutor Axum	Piracicabana Marabout Apis
3º premio	Egaso Xairel Rigoroso	Eclitico Itanino Iucoá	Egaso Destino Xairel	Oreada Xairel Iucoá	Xairel Itanino	Egaso	Egaso Xairel	Egaso Xairel Oreada
4º premio	Capuano Taxada Mickey	Atlantica Taxada Donatelo	Balona Taxada Condor	Condor Taxada Mickey	Taxada Asuva	Capuano	Capuano Taxada	Capuano Taxada Condor
5º premio	Ipané Mazing Elva	Cizos Carajá Ipané	Ipané Coq Hardy Omori	Carajá Coq Hardy Omori	Mazing Coq Hardy	Ipané	Ipané Mazing	Ipané Carajá Coq Hardy
6º premio	Serranilo Bacará Efetiva	Efetiva Serranilo Três Corações	Motinero Três Corações Camões	Festive Camões Serranilo	Motinero Bacará	Serranilo	Bacará Motinero	Serranilo Motinero Efetiva
7º premio	Lendario Taguató Platão	Monita Platão Quijoto	Buena Pieza Platão Lendario	Guadananza Oasis Quijote	Serodina Lendario	Lendario	Serodina Taguató	Lendario Serodina Platão

Comps. Nacionais: "Anonimos da Arte" (D.F.B.) — "Cor reio Aereo Nacional" (D.F.B.)

NO BRASIL

A MAIOR COMPANHIA DE SEGUROS TERRESTRES

da

AMÉRICA DO SUL:

SUL AMÉRICA TERRESTRES MARÍTIMOS E ACIDENTES

A MÁXIMA GARANTIA EM SEGUROS

FUNDADA EM 1913

Matriz: RUA BUENOS AIRES, 29|37

RIO

Produção, Comercio e Finanças

Modos de Ver...

NO primeiro itinerario traçado á expedição do Roncador, par[illegible] de Anapolis, em [illegible] encontram-se, presentem[illegible] no percurso até ás margens [illegible] braço direito do Araguaia, algumas cidades em franca derrocada, quase simples aldeolas, atestando melancolicas reminiscencias de nucleos operosos e muito movimentados até o meio do seculo dezenove. Ao acaso, citamos Corumbá, distante pouco mais de setenta quilometros de Anapolis. Aquele tempo, constituiu o centro da atração das celebres Bandeiras, de que são testemunhos, ainda hoje, os sinais da intensa garimpagem de ouro, tanto numa grande parte da orla do seu sistema orografico, quanto nos barrancos da maioria dos seus cursos dágua. Extinta a febre da época aurifera, nem só não se construiram mais edificios residenciais, como tambem os existentes, ou cederam o espaço ocupado a terrenos vazios, ou exibem, agora, as fraturas de corpos curvados ao peso dos anos, em marchas acentuadas para a mais completa ruina.

Assim estão Bonjardim, Santana, Pirenopolis, etc. Ora, e justamente a zona mais rica de titaneo, não obstante a sua exploração, como foi a do ouro, tenha obedecido a metodos dos quais resultam maior desperdicio do que aproveitamento dos seus depositos. Essa região, dada a sua falta de comunicações economicas com os pontos de escoamento da produção, tem que fatalmente de perseverar nas suas atuais atividades: ou na pecuaria ou na mineração rudimentarissima do rutilo. No primeiro caso, porque o fruto do trabalho, ou seja o boi, vai pelo seu proprio pé á procura do mercado. No segundo, porque sendo um mineral de grande peso, pequeno volume e valor regular, comporta mais ou menos mal o seu transporte através de centenas de quilometros de campos, para atingir a primeira estação ferroviaria. Na pecuaria, entretanto somente uns poucos podem participar das suas vantagens. Na mineração de titaneo, é que a maioria da sua população obtem recursos de subsistencias. E como os trabalhos se processam, como dissemos, apenas com o concurso dum coto de enxada e das mãos roidas pelo constante contacto com o "emborrado", segue-se que não se pode considerar essa tarefa humana, muito menos ter-se a esperança de se modificar as condições locais de vida.

Quanto mais, pois, meditamos na finalidade da excursão á Serra do Roncador, mais se nos firma a convicção de que antes da Bandeira atingir metade do caminho, deixem-se á retaguarda cidades, vilas e aldeias que estão condenadas á desaparecer, mas que se transformaria, como que por milagre, em colonias do padrão dos que se pretende instalar mais alguns milhares de quilometros alem, se lhe destinassemos uma parcela da boa vontade e da coragem que anima a cruzada a Araré. Na peor das hipoteses, o regresso desses povoados á sua antiga pujança, poder-se-ia provocar pela inversão compulsoria dos enormes latifundios e das inesgotaveis riquezas do sub-solo, em financiamentos vultosos feitos pelos proprios poderes publicos, afim de se soprar pelo sertão o suspirado "terral" do progresso litoraneo.

CAMBIO

O mercado de cambio funcionou ontem, calmo e inalterado.

O Banco do Brasil, afixou, ontem para as suas cobranças e de outros bancos, cotas e remessas para importação, as seguintes taxas:

A vista:

	Cr$
Libra	79.58 9|16
Dolar	19.62
Franco suiço	4.63
Escudo	0.80
Coroa sueca	4.72
Peso chileno	0.63 3|8
Peso argentino	4.94 1|2
Peso uruguaio	10.47 1|2

O Banco do Brasil para comprar as letras de cobertura, afixou as seguintes taxas:

MERCADO LIVRE

	Cr$
Libra	78.46 7|16
Dolar	19.47
Escudo	0.79
Franco suiço	4.52 3|16
Coroa sueca	4.62 1|16
Peso chileno	0.59 13|16
Peso argentino	4.85 7|16
Peso uruguaio	10.19 13|16

MERCADO OFICIAL

	Cr$
Libra	66.49 1|2
Dolar	16.50
Escudo	0.67 1|4
Franco suiço	3.85
Coroa sueca	3.93 2|3
Peso uruguaio	8.64 3|8

CAMBIO LIVRE OFICIAL

	Cr$
Dolar (compra)	20.00
Dolar (venda)	20.50
Libra (compra)	73.46 7|16
Libra (venda)	79.58 9|16

COBERTURA AOS BANCOS

	Cr$
Libra (compra)	78.46 6|16
Libra (venda)	78.88 9|16

REPASSE AOS BANCOS

	Cr$
Libra (oficial)	66.78 3|8
Dolar (oficial)	16..8

OURO FINO

O Banco do Brasil comprava o ouro fino na base de 1.000 por 1.000, ao preço de Cr$ 23.10, por grama.

	GRAMAS
Ontem	14.857.237
Desde 1.º do mês	18.126.337.366
Total:	18.141.194.603

Cambio Estrangeiro

Em Nova York:

Abertura	Hoje
S|Londres tel. £	402|404
S|Lisboa tel. Esc.	4 11
S|Madri tel. por P.	9 20
S|Berna tel. F. C.	23 33
S|Berna, (livre), tel. £ $	32 75
S|B. Aires, tel., por P.	25 11
S|Estocolmo, tel. £ K.	23 84
S|Montreal, (Canadá)	90.75

Em Montevidéu:

	Hoje
S|Londres, £ t|venda	n|c
S|Londres, £ t|com.	n|c
A' vista:	
S|N. York, 100 $, t|venda	189.40
S|N. York, 100 $, t|comp.	189.00

Em Buenos Aires:

Fechamento:	Hoje
S|Londres, £, t|venda	17.00
S|Londres, £, t|comp.	16.90
A' vista:	
S|N. York, 100 $, t|venda	399.25
S|N. York, 100 $, t|comp.	388.75

Stock Exchange de Londres

TITULOS BRASILEIROS:

FEDERAIS.	Compradores:
Funding, 5%	34. 5 0
Novo Funding, 1914	52 10.0
Conversão, 1910, 5%	33 15.0
Emp. 1913, 5%	34 10 0
Emp. 1931, 5% B - 40 anos	60 10.0
ESTADUAIS:	
Distrito Federal, 5%	41. 0.0
Rio de Janeiro 1927, 7%	28. 0 0
Baía, 1928, 5%	24. 0.0
Pará, 5%	16. 0.0
TITULOS DIVERSOS:	
City of São Paulo Improvements and Frechold, Co. Pref.	105. 0 0
Bank of London & Southe América, Ltd.	8.17.0
S. Paulo Gás Co. Ltd.	6. 5 0
Brazilian Warrant Age & Finance C. Limited	0.13.7 ½
Cables & Warrants Ltd. Industries	76. 0.0
Ocean Coal & Wilsons, Ltd., 6½% 1925	0. 3 6
Imperial Chemical Industries	1.18.10 ½
Leopoldina Railway Co., 5½%, 1925	51. 0.0
Lloyd's Bank Ltd. ("A" Shares)	2.18.3
Rio de Janeiro, City Imp. C. Limited	1. 3.10 ½
Rio Fluors Mills & Granaries, Ltd.	1.16.0
São Paulo Railways Co., Ltd.	33.10.0
Western Tel. Co. Ltd. 4½% & Deb. Estoque	102. 0.0
TITULOS ESTRANGEIROS:	
Consols, 2½%	80. 0.0
Emp. de Guerra Britanico, 3½%, 1927-1947	103 12.6

CAFÉ

TIPO 7 — Cr$ 26,00

O mercado de café funcionou ontem, sustentado e com os preços inalterados.

Cotou-se o tipo 7, ao preço de Cr$ 26,00, por 10 quilos.

Fechou inalterado.

COTAÇÕES POR 10 QUILOS

	Cr$
Tipo 3	28,00
Tipo 4	27,50
Tipo 5	27,00
Tipo 6	26,50
Tipo 7	26,00
Tipo 8	25,50

PAUTA:

Estado de Minas: (Mensal):

	Cr$
Café comum	2,30
Café fino	4,10

Estado do Rio: (Semanal):

	Cr$
Café comum	2,30

MOVIMENTO ESTATISTICO

Entradas, 7.013. Saidas, nada. Consumo local, nada. Estoque, .. 825.324 sacas.

EM SANTOS

Funcionou nominal. — Entradas 35.417. Embarques nada. Estoque, 1.943 081. Passagens, 34.709 sacas.

ALGODÃO

EM PERNAMBUCO

Cotações por 15 quilos: — Compradores base 5, Matas, Cr$ 68.00, base 5 Sertão, Cr$ 75.00.

MOVIMENTO ESTATISTICO

Entradas, 5.908. 1.º de setembro, 4.011.645. Exportação, nada. Existencia, 5.598.657. Consumo local, 56.000 fardos.

ALGODÃO EM S. PAULO

Meses:	Compradores: Contrato Abert.	Unico Fecn.
Agosto	83,60	83,80
Setembro	—	84,20
Outubro	84,30	84,80
Novembro	85,06	85,50
Dezembro	85,90	85,60
Janeiro	86,90	87,30
Fevereiro	87,50	—
Março	88,20	88,60
Abril	—	—
Maio	88,80	89,30
Junho	—	—
Julho	90,20	90,50

Vendas: 54.000 fardos.

Posição: Estavel.

PREÇO DO DISPONIVEL

	Compradores:
Tipo 4	Cr$ 84,50
Tipo 5	Cr$ 82,50
Tipo 6	Cr$ 80,50

EM NOVA YORK

Abertura — Funcionou ontem, estavel, com alta parcial de 1 ponto.

COTAÇÕES — Outubro 19.93; dezembro 19.79; janeiro n|c; março 19.65; maio n|c e julho n|c.

AÇUCAR

EM PERNAMBUCO

Funcionou estavel.

COTAÇÕES — Por 60 quilos: — Usina de 1.ª, Cr$ 65.00. Refinado de 1.ª, Cr$ 68.00. Cristais, .. Cr$ 60.00. Demerara, Cr$ 54.00. 3.ª Sorte, Cr$ 46.00. Somenos, ..

MOVIMENTO ESTATISTICO

Entradas, 8.753. 1.º de setembro, 4.632.008. Existencia, 1.063.142. Exportação 51.895 sacos.

Mercado de Genero

O mercado de generos alimenticios funcionou ontem, com os seguintes negocios:

	Entradas	Saidas
Feijão	1.934	120
Farinha	2.285	80
Arroz	2.579	759
Açucar	2.852	50
Xarque	1.621	—
Manteiga	3.049	—
Batatas	333	—
Milho	303	—
Banha	221	—
Cebolas	—	—

CONCORRENCIAS

Estão anunciadas as seguintes:

Dia 23 — Comissão Especial de Compras da Prefeitura, para aquisição de materiais constantes das concorrencias ns. 264 e 265. (D. O. da Pref. de 7—8—43 pag. 7.165).

CARNES VERDES

Abatidos:

Bois — 314; Vitelos — 147; Suinos — 238; Ovinos — 44; Caprinos — 59; Perús — 206; Aves — 5.499 e Caças — 6.

Entradas:

Bois — 1.328 1|2; Vitelos — 49; Suinos — 162; Ovinos — nada; Caprinos — nada; Perús — nada; Aves — 527.

Total:

Bois — 1.662 1|2; Vitelos — 196; Suinos — 400; Ovinos — 44; Caprinos — 59; Perús — 206; Aves — 6.026; Caças — 6.

Preços:

Bois — 1.248; Vitelos — Vitelos — Cr$ 3.90; Suinos — Cr$ 5,00; Ovinos — Cr$ 3,50 — Cr$ 14.00; Aves — Cr$ 8.50 Caprinos — Cr$ 3,50; Perús — Caças Cr$ 12,00.

SERVIÇO AEREO

ESPERADOS

P. Alegre — Panair	21
São Paulo — Vasp	21
São Paulo — Vasp	21
São Paulo — Vasp	21
B. Aires — Panair	21
P. Caldas e São Paulo — Panair	21
P. Caldas e B. Horizonte — Panair	21
Fortaleza — Panair	21
Recife — Cruzeiro do Sul	21

A SAIR

São Paulo — Vasp	21
São Paulo — Vasp	21
São Paulo — Vasp	21
P. Alegre — Panair	21
B. Aires — Panair	21
Miami — Panair	21
B. Horizonte e P. Caldas — Panair	21
São Paulo e P. Caldas — Panair	21
Cuiabá — Panair	21
Recife — Panair	21
Recife — Cruzeiro do Sul	21
P. Alegre — Cruzeiro do Sul	21
Fortaleza — Nab	21
Terezina e Blem — Nab	21

FORO MILITAR

NOVA SUBSTITUIÇÃO DE JUIZ EM CONSELHO DE OFICIAL SUPERIOR E OUTRO

Na 3ª Auditoria da 1ª Região Militar, em substituição ao general Cristovão de Castro Barcelos, foi sorteado o coronel Nelson Rebelo de Queiroz, para fazer parte como juiz do Conselho Especial de Justiça que está processando o tenente-coronel Valdemir Aranha Meira de Vasconcelos e o engenheiro dr. Mario Moura Brasil do Amaral. O compromisso do novo juiz, foi marcado para o dia 1º de setembro vindouro, juntamente com o do seu colega, coronel Manuel da Fonseca Junior, tambem sorteado para fazer parte do mesmo Conselho.

FEITOS JULGADOS ONTEM PELO SUPREMO TRIBUNAL MILITAR

O Supremo Tribunal Militar, na sessão de ontem, julgou os seguintes processos: de São Paulo — Confirmou a condenação de Harry Fernandes, pelo crime de deserção. Pernambuco — Confirmou a de Jairo de Souza Rezende, pelo mesmo crime. Rio Grande do Sul — Reformou a sentença que condenou para absolver Djaniro Nolasco, do crime do art. 117 do Codigo Penal; confirmou as condenações de Nilo Rezende de Borba, Querino Bessaguio e Delfino Alves, todos pelo crime de deserção. Paraná — Confirmou a condenação de João da Silva. Mato Grosso — Idem de Vitorino Marques. Minas Gerais — Idem, idem de Antonio Ferreira da Silva, todos pelo crime de deserção. Capital Federal — Confirmou a condenação de Virgilio Veiga de Freitas, pelo crime de morte; e as de Renato Nascimento Pimentel, Aldo Franco Filho, Antonio Francisco, tambem pelo crime de deserção.

A' melhor oferta serão vendidos hoje: Moveis avulsos para sala de jantar, dormitorio, escritorio, arquivo, secretarias, radio de ondas curtas e longas, ventiladores, bicicletas para menina, aparelho de porcelana para jantar, etc. Em leilão ao correr do martelo pelo EURICO, á rua Senador Dantas, 77-terreo, ás 15 horas de hoje.

Diario Recreativo

* * *

CLUBE TENENTES DO DIABO

O veterano gremio carnavalesco da "Cidade Maravilhosa" vai realizar amanhã, domingo, uma festa dansante, das 18 ás 23 horas, em sua sede social, á rua Maranguape n. 24.

BANDA PORTUGAL

No salão da Banda Portugal, á rua Senador Euzebio n. 134 (praça Onze de Junho) será realizada amanhã, domingo, 22, deslumbrante noite-dansante, das 19 ás 24 horas.

Entrega de Espadas a Oficiais - Generais

De acordo com a lei reguladora do assunto, já está sendo elaborada pelo Estado Maior do Exercito, o programa para a cerimonia de entrega de espadas aos generais de brigada Olimpio Falconieri da Cunha, Candido Caldas e Alexandre Zacarias de Assunção, recentemente promovidos a esse posto, visto serem essas armas pertencentes ao Estado. Essa cerimonia, como a anterior, terá lugar no salão nobre do Palacio do Exercito, em dia e hora a serem designados.

Ainda Existe no Brasil Quem Acredite no Nazismo !

Leiam em DIRETRIZES desta semana a importante entrevista que o escritor Gilberto Freyre concedeu, em Recife, ao enviado especial Samuel Wainer. — Voltando do Norte, onde esteve em visita aos postos de defesa nacionais, Samuel Wainer trouxe um conjunto de reportagens e entrevista da maior atualidade. — As declarações do almirante Ingram sobre o desenvolvimento da guerra. Tambem em DIRETRIZES desta semana:

EU VOU PRO AMAZONAS — Deitado em sua rêde, na enfermaria de um dos acampamentos de trabalhadores recrutados para a Amazonia, Espedito R. Nascimento, o soldado da borracha numero 3.890, faz a sua auto-biografia.

DEVE O BRASIL PARTICIPAR DA SEGUNDA FRENTE? — Grande inquerito popular, com perto de cem opiniões.

SOLDADOS DO DIREITO COMBATEM O NAZISMO! — Completa reportagem sobre o desenvolvimento e os resultados da II Conferencia Inter-Americana de Advogados, recentemente instalada nesta capital.

Ainda em DIRETRIZES desta semana o seu GRANDE SUPLEMENTO INTERNACIONAL contendo, entre outras, as seguintes reportagens: A OFENSIVA NAZISTA CONTRA A PAZ FUTURA. Importante artigo do jornalista Peter F. Drucker; — A FORÇA E O SENTIDO DA OFENSIVA ALIADA NO MEDITERRANEO, o desenvolvimento da guerra na analise de Nemo Canabarro; O mundo como é hoje; Carta de Washington; Panorama Internacional: Figuras Internacionais: O codigo nacional de transito, artigo de Jurandir dos Santos Lima.

DIRETRIZES em todas as bancas de jornais

NAC. COMEDIA J. V. 4 N. 22 — ILHA DO MARAJÓ' — COMBATE A' EROSÃO NO EST. DE S. PAULO — O DESPERTAR DA REDENTORA

Drolhe da Costa Recorreu á C. B. D.!

Ontem, ás ultimas horas da tarde, deu entrada na Secretaria da C. B. D. uma carta oficio do juiz Drolhe da Costa, na qual s. s. pede o direito de se defender contra a me dida da F. M. F., que o eliminou do quadro de juizes da 1.ª categoria. Podemos adeantar que a entidade mater do País nada pode fazer, pois que a decisão do Tribunal de Penas da entida de carioca é irrecorrivel.

Automobilismo

Intensificação de Treinos Hoje e Amanhã Para a Grande Prova Niteroi-Campos

OS PAULISTAS CONHECERÃO A MAGNIFICA RODOVIA NOS PRIMEIROS DIAS DA SEMANA

Hoje e amanhã os volantes inscritos para a disputa da proxima corrida de carros de passeio a gasogenio, intensificarão os treinos, aproveitando que a Comissão Esportiva do A.C.B. já tomou todas as providencias necessarias ao bom desenrolar da prova do proximo dia 29.

O entusiasmo dos volantes pela importante prova automobilistica é grande e tudo faz crer que a competição alcançará o mais completo exito. As autoridades fluminenses vêm colaborando o mais estreitamente possivel na organização da prova afim de que ela se revista de um cunho excepcional.

VASCO SAMEIRO NA ESTRADA

Vasco Sameiro, o conhecido volante português, com um cartel apreciavel e que na corrida da Quinta da Boa Vista conquistou uma vitoria sob todos os aspectos brilhante, somente amanhã comparecerá á estrada, afim de conhecer o percurso. O competente volante português, conforme é do conhecimento publico, pilotará um carro cedido por Nascimento Junior e é considerado um dos provaveis vencedores da importante competição, não só pela qualidade do carro como pelo valor do volante.

OS PAULISTAS VÃO CONHECER O PERCURSO

Os volantes paulistas deverão chegar nos primeiros dias da proxima semana, esperando-se que realizem uma excursão a Campos na terça ou quarta-feira proxima, afim de conhecerem o percurso da importante prova do proximo dia 29. Juntamente com os volantes paulistas deverão conhecer a estrada em que será disputada a corrida, alguns dos volantes cariocas, como Carlos Mac Dowell da Costa, Fernando Monteiro, R. E. Cazeau, Americo Carvalho, Henrique Casini, José Ambrosio Manuel Fernandes e outros.

ADIADA A EXCURSÃO A CAMPOS

O Automovel Clube do Brasil comunica a seus associados que se inscreveram para a excursão que deveria realizar-se a 28 deste á cidade de Campos, que por motivo de força maior resolveu transferi-la para uma data proxima.

Defrontar-se-ão Hoje á Noite Bonsucesso e Canto do Rio

ANTECIPA-SE EQUILIBRADO O JOGO DE LOGO MAIS NA CANCHA DA AV. TEIXEIRA DE CASTRO

Sob a luz dos refletores, defrontar-se-ão, hoje, na cancha da Avenida Teixeira de Castro, as representações profissionalistas do Bonsucesso e Canto do Rio.

Por certo, será dado a assistir a um match equilibrado, já que as duas turmas ostentam forças iguais.

Tudo faz crer que os lidadores entregar-se-ão a uma luta movimentada, notando-se que tanto os leopoldinenses como os niteroienses ocupando posições de menor destaque, todos os esforços envidarão no sentido de vencer e assegurar melhor colocação.

Afora qualquer imprevisto que possa surgir á ultima hora, as duas turmas deverão formar assim constituidas:

BONSUCESSO: — Madalena — Toninho e Araraquara — Bolinha — Telesca e Jaime — Sá — Salim — Eunapio — Careca e Lenine.

CANTO DO RIO — Odair — Eli e Laranjeiras — Bolinha — Danilo e Alcebiades — Milaide — Fantoni — Mical — Carango e Noronha.

Os Tecnicos Vão Pedir Aos Juizes de Amanhã Para Observarem Determinados Jogadores

Uma Turma Enorme Visada — Na Gavea, Em Madureira e Em Bangú, Muita Gente Será Observada Pelo Arbitro Antes do Jogo...

Em quase todos os clubes da cidade há um jogador escalado pela direção técnica para apavorar determinado jogador do bando contrario, ou melhor afastá-lo do gramado com um foul preciso, porem discreto.

Há outros que são designados pela direção técnica para provocar o adversario.

Amanhã, nas quatro pelejas principais, ao que conseguimos apurar, os técnicos vão apelar para a vigilancia mais constante dos respectivos juizes sobre tais elementos. E essa observação que vai ses feita aos referidos arbitros é oriunda do respeito e do conhecimento que os referidos técnicos têm de tais recursos, que ás vezes, quando pegam um juiz novato a "coisa pega"...

EM BANGU'

O "coach" banguense, por exemplo, vai pedir vigilancia para Russo, que aplica muitos "fouls" em lances perigosos e decisivos bem como sobre Renganeschi, o rei do penalty.

EM MADUREIRA

Em Madureira a providencia será pedida com reciprocidade.

Cesar, Spina, Grita e Rubens são homens reconhecidamente violentos. E o arbitro será advertido antes da luta, para que observe bem os lances em que os dois citados jogadores tomarem parte.

EM FIGUEIRA DE MELO...

Os rapazes de Figueira de Melo têm uma mania interessante e ao mesmo tempo perigosa. Uns usam a "cama de gato" e outro — esse e um mestre — o foul. Foul que ás vazes parece que o player quer enterrar o pé do "freguês" no lugar em que está.

Magalhães e Castanheira são mestres na "cama de gato". Alfredo nos fouls...

Todos estarão sendo observados á pequena distancia.

NA GAVEA ENTAO...

Na Gavea as coisas não vão ficar por menos.

Zizinho, Pirilo, Tião, Nilton, Zarci, Ivan e Heleno vão ser avisados antes do jogo, pelo juiz, á pedido dos dois técnicos...

Dessa forma, quem não andar direitinho hoje, em face da prevenção dos juizes irá parar na cesca...

Se os juizes forem corretos, está visto...

A Caminho de São Paulo o "Fogo Simbolico"

Depois de uma permanencia curta na Fortaleza de S. João o "Fogo Simbolico" partiu ontem ás primeiras horas da manhã para a capital bandeirante. Naquela praça de guerra, ao ser iniciada a sensacional prova de revesamento, formaram todos os alunos da Escola de Educação Fisica do Exército e oficiais superiores da Fortaleza, assim como todos os diretores da Liga de Defesa Nacional. Uma turma de atletas da Escola de Educação Fisica do Exército recebeu a incumbencia de conduzir o archote simbolico até a fronteira com o Estado do Rio, sendo auxiliada por um grupo de escoteiros de alguns clubes esportivos. A' passagem do cortejo pelas ruas da cidade foram os atletas vivamente ovacionados pela multidão que interessada aguardava o desfile. Depois de percorrer todo o territorio do Distrito Federal os alunos da Escola especialisado doExército entregaram o "Fogo Simbolico" aos atletas do Estado do Rio que por sua vez o levaram até o limite com São Paulo.

TENIS

Prossegue o Campeonato Feminino de Tenis

OE JOGOS DE HOJE

Tera prosseguimento hoje, a realizaçãodo Campeonato Feminino de Tenis — 1.ª classe.

Serão efetuados os seguintes jogos:

FLUMINENSE "A" x LEME — Nas quadras das Laranjeiras.

TIJUCA x CANTO DO RIO — Nas quadras da rua Conde de Bonfim.

ESTENO-DATILOGRAFOS E DATILOGRAFOS

PRECISA-SE Federação Taquigrafica Brasileira — Travessa Ouvidor, 28-2°.

1015

Sindicato das Empresas de Veículos de Carga, do Rio de Janeiro

(RECONHECIDO PELO MINISTERIO DO TRABALHO INDUSTRIA E COMERCIO)

Séde: Rua 1.° de Março, 116 - Sobrado

Telefone 23-2524

RIO DE JANEIRO — BRASIL

Unico orgão representativo das Empresas de Transportes Urbanos e Rodoviarios, de acordo com a Constituição e Legislação Sindical, protesta contra os termos da publicação feita por uma entidade que se diz intitular "A Conferencia das Empresas Rodoviarias de Carga" e que pretende ter poderes para solucionar assuntos referentes á regulamentação dos transportes, e desse fato já deu conhecimento ao Ministro do Trabalho e a Coordenação da Mobilização Economica, para os devidos fins.

Rio de Janeiro, 20 de Agosto de 1943.

A Diretoria

Caputo Virá Para o America, Afinal e Amaro Para o Vasco da Gama!

NA PROXIMA SEMANA, POSSIVELMENTE, OS DOIS MAGNIFICOS PIVOTS PERNAMBUCANOS, DEVERÃO ESTAR ENTRE NÓS

Poucas pessoas sabem aqui no Rio, que o fato que motivou a indecisão do America de Recife, para enviar Caputo transferido definitivamente para o America, aqui do Rio, foi a intervenção do Vasco, para a conquista do magnifico "pivot" pernambucano. Nós porem sabemos que foi isso que motivou a paralisação das negociações e o aparecimento de todas aquelas atrapalhações que surgiram naquela celebre reunião da Diretoria do clube pernambucano, e que aliás o nosso publico tomou conhecimento.

ESCLARECENDO AS COISAS...

DIARIO CARIOCA afirmando as coisas desta maneira, pode parecer que é nosso desejo provar que a politica de conquistas do Vasco vai ao ponto de prejudicar os interesses de um seu có-irmão, ao ponto de desrespeitar negociações primeiro entaboladas. Nada disso aconteceu, porem. O Vasco entrou na dansa sem nada saber realmente e quando o soube, elegantemente, como sempre o faz, o sr. Ciro Aranha revelou-se desinteressado do jogador em apreço, que estava como um joguete em Recife, sem ter culpa tambem.

Certos da desistencia do Vasco, no concurso do referido jogador, os dirigentes do America de Recife mandaram saber as condições do gremio de Campos Sales para a aquisição de Caputo. O sr. Avelar manteve a sua proposta anterior e ao que nos parece Caputo já tem suas negociações concluidas e seu embarque já foi ordenado, tendo o America enviado a passagem de avião, para o mesmo vir o mais depressa possivel.

E O VASCO MANDOU VIR OUTRO PIVOT, TAMBEM DE RECIFE

Recife tornou-se a meca nacional de jogadores para o Rio de Janeiro. E a prova de que os valores pernambucanos têm aprovado nestas paragens, que dizem ser a mais adiantada do futebol brasileiro é que novos nomes vão sendo conquistados em Recife e transferidos para a terra encantadora e sedutora dos eternos, risonhos cariocas...

Limoeirinho, Ademir, Vicente, China, Djalma, etc., a estão num atestado eloquente do valor dos cracks do Nordeste. E é por isso mesmo que o Vasco da Gama não encontrou dificuldades em mandar substituir o nome de Caputo por um outro.

Esse outro nome, talvez somente o DIARIO CARIOCA possa dizer quem ele é. E em sensacional furo, estamos certos, vamos revelar o nome do referido jogador.

Trata-se de Amaro Santos, que já entrou em entendimentos com o sr. Ciro Aranha, já tendo feito a sua proposta e o Vasco, ao que tudo indica, aceitou para mandar busca-lo imediatamente.

Como se vê, agora não será somente o America servido, com um bom center-half, mas sim o Vasco tambem.

S. CRISTOVÃO x VASCO A PELEJA NUMERO UM DE AMANHÃ

Flamengo x Botafogo, Bangú x Fluminense e America x Madureira os Outros Jogos

São Cristovão x Vasco, Flamengo x Botafogo, Bangu' x Fluminense e America x Madureira, são os quatro jogos que formam a rodada de amanhã, pelo Campeonato, Carioca de Futebol.

Constitue a atração maxima do certame o jogo a ter lugar na pequena cancha da rua Figueira de Melo, onde o lider São Cristovão terá que saldar dificil compromisso frente ao Vasco da Gama.

Reina em torno deste embate grande interesse, justificando-se a enorme espectativa que cerca esta luta, pelo fato de estar em jogo a principal colocação da tabela.

Surgem os vascainos com reais possibilidades de constituirem uma grande barreira, ás pretensões do São Cristovão, daí acreditar-se que sera dado a presenciar um choque movimentado, caracterizado pelo equilibrio de forças.

No gramado da Gavea, Flamengo e Botafogo deverão disputar uma partida equilibrada.

Tanto os rubro-negros como os botafoguenses se apresentam credenciados para desenvolverem boa partida, estando os lidadores prontos, para, empregar o maximo dos esforços afim de conquistar uma vitora necessaria.

O Fluminense irá á cancha da rua Ferrer, certo de que necessitará empenhar-se totalmente para não ser derrubado pelo Bangu'.

Após a expressiva vitoria obtida sobre o America, os suburbanos credenciaram-se para enfrentar os tricolores, não sendo de estranhar se a turma das Laranjeiras regressar de Bangu', amargando uma derrota.

Completando a rodada, jogarão, em Campos Sales as representações do America e Madureira.

CID, CANALI OU ZARCI PARA A ASA MEDIA ESQUERDA?...

Não é Provavel o Aproveitamento de Tovar — Helio, Possivelmente, Será o "Pivot"

Ha dias, DIARIO CARIOCA teve oportunidade de sugerir a experiencia de Cid ou Canali, na asa média esquerda botafoguense, pois que varias experiencias foram realizadas, com os mais variados elementos, sem que, no entanto, se conseguisse qualquer resultado positivo.

Cid e Canali vinham treinando sempre contra os profissionais efetivos e até mesmo no lado desses e conseguiram se impôr á direção tecnica.

Por que motivo, então, não se colocava um destes homens no bando efetivo, para uma prova de fogo, já que o team vinha experimentando elementos [illegible] e reconhecidamente fracos?...

CID?, CANALI, ZARCI?...

O Botafogo embora para muitos não seja mais possivel, ainda teria "chance" de ser considerado candidato ao titulo de 43, se conseguisse vencer, o Flamengo no seu prelio de amanhã e se os dois outros lideres, Fluminense e São Cristovão sofressem surpresas desagradaveis nos seus compromissos contra o Vasco e o Bangu'. E é por este motivo que o "Glorioso" vem se armando e se enfeitando bastante para a peleja que vai travar amanhã, com o campeão da cidade, afim de ver se é possivel obter a vitoria.

E' plano da direção tecnica fazer voltar ao gramado o team com um reforço. Esse reforço constituiria em Cid magnifico medio do onze amador; de Helio, possivelmente e de Tovar tambem, que ficaria, então, preso definitivamente, ao team de profissionais, até o final da temporada.

E' possivel que se harmonizem as coisas com a linha média seguinte:

Zarci, Dias e Helio ou então com Zarci, Helio e Cid.

Canali porém, no saiu ainda das cogitações do tecnico Mario Fortunato.

Inaugura-se, Hoje a III Olimpiada Juruena

PROMETE REVESTIR-SE DO MAXIMO BRILHANTISMO A COMPETIÇAO DIRIGIGA TECNICAMENTE POR ERNANI COSTA

O Colegio Juruena a exemplo dos anos anteriores realizará a III Olimpiada Juruena, certame bastante interessante e que se destina exclusivamente aos alunos daquele educandario.

Hoje será inaugurada a Olimpiada com o desfile de todos os atletas no campo do Botafogo.

Após percorrerem a pista do gremio da Estrela Solitaria, os atletas participarão de varias provas de atletismo.

O programa geral do certame é o seguinte:

Hoje, ás 9 horas, no campo do Botafogo — Desfile e Provas de Atletismo.

Amanhã, ás 8 horas — No campo do Botafogo — Futebol.

Dia 24, ás 21 horas — No rink do Colegio Juruena — Basketball.

Dia 25, ás 21 horas — Volay Ball.

Dia 26, ás 18 horas — Piscina do Botafogo — Provas de natação.

Dia 28, ás 15.30 horas — Provas finais de futebol e ás 20.30 provas finais de basketball.

Dirigirá a Olimpiada Juruena o conhecido técnico Ernani Costa.

BASKETBALL

PELO CAMPEONATO JUVENIL

Os Cinco Jogos Matinais de Amanhã — A Proxima Rodada do Campeonato da Cidade

Amanhã será vencida mais uma etapa do Campeonato Juvenil de Basketball.

Cinco jogos serão realizados, sendo a seguinte a resenha:

VASCO x ATLETICA — Rink de São Januario. Juizes: Aladino Astuto e Nelson de Souza Carvalho.

AMERICA x TIJUCA — Rink da rua Campos Sales. Juizes: Altamiro Gonçalves e Afonso Lefever.

S. CRISTOVÃO x GRAJAU' — Rink da rua Figueira de Melo. Juizes: João Lopes Coelho e Heitor G. Pereira.

MACKENZIE x BONSUCESSO — Rink do Riachuelo. Juizes: George Gerard e Orestes Montenegro.

ALIADOS x SAMPAIO — Rink da estaçao de Campo Grande. Juizes: Rubem Cerqueira Lima e Arnaldo Arzua.

Prossegue na noite de terça-feira proxima o Campeonato Carioca de Basketball com a realização dos seguintes jogos: FLUMINENSE x TIJUCA, no Ginasio das Laranjeiras. SÃO CRISTOVÃO x VASCO, no rink da rua Figueira de Melo. MACKENZIE x RIACHUELO, no rink do Sampaio e BONSUCESSO x AMERICA, no rink do Olaria.

QUISISANA HOTEL

DE POÇOS DE CALDAS

E

IMPERIAL HOTEL

DE LAMBARI

Para uma estação de cura ou repouso, prefiram esses majestosos hoteis

Os maiores e mais confortaveis do Brasil

DISTINÇÃO E BEM ESTAR

Informações: EDIFICIO REX - 5.° ANDAR - SALA 504

TELEFONE 22-8554 — RIO DE JANEIRO

Disputa-se, Amanhã, o III Campeonato Infanto-Juvenil de Natação

America, Fluminense e Tijuca os Candidatos Mais Serios a Conquista do Certame

Finalmente, amanhã, será realizada na piscina do Tijuca Tenis Clube, o III Concurso Oficial de Natação.

Esse importante certame, promovido pela Federação Metropolitana e Natação e patrocinado pelo Tijuca Tenis Clube destina-se a obter o maximo exito, dada a intervenção dos mais destacados valores da aquatica infanto-juvenil.

Serão efetuadas 24 provas, sendo seguinte o programa:

1.ª prova — 50 metros — Petizes — Nado de costas — Patrono, Flavio Petrarca Mesquita.

2.ª prova — 50 metros — Infantis — Nado de peito — Patrono, Georgino Sande Perez.

3.ª prova — 100 metros — Juvenis Juniors — Nado livre — Patrono, Federação M. de Natação.

4.ª prova — 100 metros — Juvenis Seniors — Nado de costa — Patrono, dr. Otacilio Pereira.

5.ª prova — 50 metros — Meninas petizes — Nado de peito — Patrono, Mauricio Bekem.

6.ª prova — 50 metros — Meninas infantis — Nado livre — Patrono, João de Carvalho.

7.ª prova — 50 metros — Meninas infantis — Nado livre — Patrono, capitão Joaquim Paredes.

8.ª prova — 100 metros — Aspirantes — Nado de peito — Patrono, Antonio Cabo.

9.ª prova — 50 metros — Petizes — Nado livre — Patrono, dr. Leomil O. de Paulo.

10.ª prova — 50 metros — Infantis — Nado de costas — Patrono, dr. Carlos Vieira Lima.

11.ª prova — 100 metros — Juvenis Juniors — Nado de costas — Patrono (Honra) Tijuca T. C.

12.ª prova — 100 metros — Juvenis Juniors — Nado livre — Patrono, Manuel da Silva Azevedo.

13.ª prova — 50 metros — Meninas petizes — Nado de costas — Patrono, Paulo Heliborn Junior.

14.ª prova — 50 metros — Meninas infantis — Nado de peito — Patrono, dr. Alexandre B. Fonseca.

15.ª prova — 50 metros — Meninas juvenis — Nado livre — Patrono, capitão Carlos Pereira.

16.ª prova — (Honra) 100 metros — Aspirantes — Nado de costas — 11 de junho de 1915.

17.ª prova — 50 metros — Petizes — Nado de peito — Patrono, Fernando Vieira.

18.ª prova — 50 metros — Infantis — Nado livre — Ligia Maria Lopes Bastos.

19.ª prova — 100 metros — Juv. Juniors — Nado de costas — Patrono, Milton Brito.

20.ª prova — 100 metros — Juv. Seniors — Nado de peito — José Tiago Mangini.

21.ª prova — 50 metros — Meninas petizes — Nado livre — Patrono, Armando D. Silva.

22.ª prova — 50 metros — Meninas infantis — Nado de costas — Durvalino Ribeiro.

23ª prova — 50 metros — Meninas juvenis — Nado de peito — Honra — Patrono dr. Heitor Beltrão.

24.ª prova — 200 metros — Aspirantes — Nado livre — Patrono, dr. Antonio Vieira de Melo.

América, Fluminense e Tijuca, são os três clubes que se apresentam com maiores credenciais para conquistar o titulo de campeão.

Disputarão as posições seguintes, Icaraí, Vasco, Guanabara e Piedade.

ATLETISMO

Competição Interestadual de Atletismo, Hoje, Na Pista do Vasco

PROMETE UM DESENVOLVIMENTO INTERESSANTE A COMPETIÇÃO PROMOVIDA PELOS CRUZMALTINOS

Dificilmente tem o publico carioca oportunidade de assistir á uma competição atlética tão interessante como a que o Vasco da Gama promoverá hoje á noite em seu estadio.

Atletas cariocas e paulistas estarão frente á frente numa competição sensacional, proporcionando provas sobremodo interessantes.

Analisando prova por prova veremos o quanto será empolgante o desenvolvimento do certame.

110 metros — Os melhores atletas cariocas competirão com os bons barreiristas de S. Paulo cuja presença é esperada.

300 metros — Erotides, Geraldo, e os demais farão boa corrida. 1000 metros — Prova que repetirá a luta entre Rosalvo e o paulista Agenor, campeão brasileiro de 800 metros, de que resultará novo record brasileiro para a distancia. 5000 metros — Talvez seja esta a prova mais interessante da noite. Uma turma com Manoel Ramos, Gradim, os paulistas Joaquim Gonçalves e Geraldo Oliveira não deixará de interessar o publico do principio ao fim porque a luta será dura e prever o vencedor é dificil. 4x100 revesamento — Só o comparecimento nas pistas das equipes do Vasco e Fluminensesería suficiente para se esperar uma renhida competição, mas os paulistas reforçarão o êxito da prova.

Martelo — Esta prova e nova no Rio e colocará em competição os nossos valores que vêm melhorando diariamente os seus resultados. Disco — O record desta prova já conta 13 anos e, dado o estado de preparo de alguns concorrentes é de se esperar que venha a ser superado. Altura — A turma carioca nunca teve tantos bons saltadores como agora. O favorito, Mario Richard deve repetir a sua melhor performance para vencer os novos que estão aparecendo. Triplice Salto — Paulistas e cariocas farão uma prova bem interessante.

JUROS DE APOLICES

Pagamento imediato com pequeno desconto

CIA. AUREA, R. MIGUEL COUTO, 7.

(antiga rua dos Ourives)

2 782

Registos de Marcas

e patentes no Brasil e no estrangeiro. Recursos, replicas e oposições. Buscas de anterioridade de marcas, em 10 minutos, em ficharios proprios, completos e em qualquer classe. J. P. GUIMARÃES (Agente oficial da Propriedade Industrial) — Edificio Rex, sala 626 — Tel. 42-4862

NÚMERO AVULSO
40 Centavos

Diario Carioca

EDIÇÃO DE HOJE
10 Páginas

ANO XVI — RIO DE JANEIRO — SABADO, 21 DE AGOSTO DE 1943 — N. 4.657

OFENSIVA RUSSA NA FRONTEIRA FINLANDESA

Ataque Simultaneo em Seis Pontos Num Front de Mil Milhas

PROSSEGUE COM EXITO A OFENSIVA DE TIMOSHENKO, CONTRA KHARKOV E BRYANSK

ZURICH, 20 (R.) — A radioemissora alemã anunciou hoje que, depois de pesada barragem de fogo de artilharia, as forças russas, apoiadas por numerosos aeroplanos, entraram em ofensiva no setor de Loukhi, na frente finlandesa.

A cidade de Loukhi acha-se situada ao sul da estrategica estrada de ferro norte, que se acha a meio caminho entre Kam e Xandelskahs, que controla o trafego entre Leningrado e Murmansk.

ATACADOS EM TRES PONTOS

NOVA YORK, 20 (A. P.) — A radio de Londres emitiu uma noticia irradiada pela radio de Berlim dizendo que os russos agora "estão atacando furiosamente em seis pontos diferentes um longe do outro, ao longo de um "front" de mil milhas", entre Leningrado e Murmansk, no norte longinquo. Se tal for verdadeiro, isso equivale em dizer que os russos estão abrindo uma nova ofensiva num "front" ha muito tempo paralisado.

LONDRES, 20 (De Edward Ball, da "Associated Press") — Os tanques e as tropas russos se atiraram contra as posições alemãs nas colinas que dominam Kharkov, enquanto outras forças penetravam mais profundamente nas densas florestas e nos extensos pantanos das vizinhanças de Bryansk, centro de comunicações alemão a 240 milhas a nordeste.

Persistentes e selvagens contra-ataques alemães tornaram mais rudes os combates enquanto as forças aereas sovieticas castigavam as bases do inimigo á retaguarda das linhas de defesa de Kharkov.

O radio de Moscou diz que os aviões russos infligiram grandes perdas ás concentrações de tropas e aos aerodromos do inimigo.

Por sua vez o comunicado alemão diz que a batalha de Kharkov, continua "não diminuindo violencia" e que os russos estão atacando selvagemente nas vizinhanças de Izyum, 72 milhas a sudeste de Karkov, e no rio Mius, na bacia do Donetz.

Os alemães anunciam a destruição de 486 tanques e 81 aviões russos ontem.

AMEAÇADO O ENTRONCAMENTO DE POLTAVA

Noticias de Moscou dizem que os pontos principais do "salente" de Kharkov são o sudeste e o sudoeste do grande centro da Ucraina. A sudoeste, onde os russos penetraram 250 milhas na Ucraina, as forças do Soviet ameaçam o entroncamento ferroviario de Poltava, de posições a 25 milhas ao norte.

Noticias de Moscou dizem que, a sudeste de Kharkov, os russos, a principio, se infiltraram pelas linhas alemãs e depois as forçaram, num setor em torno de uma grande base não identificada, onde ha varios dias os russos se vêm contidos.

NA DIREÇÃO DE KHARKOV

A sudeste de Kahrkov, nos pontos em que o terreno era dificil, os tanques russos contornaram florestas e ravinas e assaltaram as poderosas linhas alemãs pela retaguarda.

Ao mesmo tempo, a infantaria motorizada russa desfechava ataques frontais que desbaratataram o inimimo.

Avanços cautelosos tambem foram feitos no setor de Spas-Demensk, 80 milhas a sudeste de Smolensk, a mais setentrional das tres atuais ofensivas russas.

Comunicado Russo

MOSCOU, 21 (A. P.) — O Alto Comando russo distribuiu o seguinte comunicado da meia-noite:

"Durante o dia 20 de agosto, as nossas tropas, avançaram na direção de Kharkov, subjugando a resistencia e os contra-ataques do inimigo, continuaram a sua ofensiva, avançando em alguns setores entre 5 e 10 quilometros e capturaram mais de 20 localidades habitadas, inclusive a cidade de Lebedin.

Na direção de Bryansk e na area a sudoeste de Spas-Demensk, as nossas tropas, em alguns setores, travaram combates em consequencia dos quais melhoraram as suas posições.

Em outros setores da frente, as nossas tropas conduziram reconhecimentos em força e sustentaram duelos de artilharia e morteiros com o inimigo.

Durante o dia 19 de agosto, as nossas tropas, em todas as frentes, puseram fora de combate ou destruiram 124 tanques alemães e 118 aviões inimigos foram abatidos em combate no ar ou pela ação da artilharia anti-aerea".

Grande Tensão em Toda a Europa Ocupada

SABOTAGEM NA DINAMARCA, FRANÇA E IUGOSLAVIA

LONDRES, 20 (U. P.) — As noticias recebidas do continente europeu por diversas vias, indicam que é cada vez mais grave a tensão existente nos paises ocupados da Europa, especialmente na Dinamarca, onde ocorreram disturbios e grandes atos de sabotagem. A essa situação não teria escapado nem mesmo a Alemanha.

Além disso, existem as atividades dos guerrilheiros, particularmente na Iugoslavia e na França. Neste país, os patriotas, atacaram os soldados alemães em algumas cidades, o que deu motivo a sangrentas repressões, por parte das autoridades nazistas de ocupação.

A radioemissora sueca "Motala" anunciou que a crise interna na Dinamarca se agravou nas vinte e quatro horas, acrescentando que ocorreram disturbios em Ton e que os alemães estabeleceram o estado de sitio em "algumas cidades".

Disse tambem que, segundo informações de Malmoe, foram convocados em Copenhague todos os membros do Parlamento dinamarquês para considerar a situação. Isto foi confirmado pela radioemissora "Laston" da Finlandia a qual acrescentou que o Rei da Dinamarca recebeu o Comissario alemão Werner Best, fato que anteriormente se sucedera uma vez apenas.

Como já foi informado ontem, patriotas dinamarqueses colocaram trinta bombas de tempo na linha ferrea, que corre para o norte do país, fazendo voar locomotivas e muitos vagões, o que agrava o problema de transporte dos alemães, que, em consequencia da suspensão do transito militar nazista pela Suecia, se vêem obrigados a utilizar as ferrovias dinamarquesas, especialmente na zona da Jutlandia.

Informações jornalisticas de Gorich, transmitidas pela "Exchnge Telegraph Company, dizem que, segundo despachos de Berlim, o chefe das tropas de assalto, Schepmann, determinou a formação de guardas especiais, "com elementos escolhidos daquelas tropas em varias cidades da Alemanha.

EXECUTADOS DOIS REFENS GREGOS

CAIRO, 20 (R.) — Uma informação chegada a esta capital diz que dois refens gregos foram executados, nos fins de junho, em represalia pelo asssassinio de um alemão na região de Kozani, na Grecia. Um dos refens executados era um arquimandrita, autoridade eclesiastica.

Mais dezenove refens teriam sido fuzilados em presalias pelas atividades dos patriotas gregos, na região de Solonica.

ATACADOS A GRANADAS

ESTOCOLMO, 20 (R.) — Varios trens militares alemães foram atacados a granadas de mão pelos patriotas dinamarqueses, nas areas de Svenborg e Odense.

EM ESTADO DE EMERGENCIA

ESTOCOLMO, 20 (R.) — Foram postos sob o "estado de emergencia" varias cidades da Dinamarca, especialmente Svenborg e Odense, devido a conflitos sangrentos entre dinamarqueses e alemães.

LAVAL SEMI-DEMOCRATICO

ESTOCOLMO, 20 (U. P.) — Uma informação do "Dagbladet" datada de Berna, expressa que os oficiais italianos que chegam á Suiça declaram que Pierre Laval trata, desesperadamente, de formar um governo "semi-democratico", porém fracassa, porque os franceses a quem ofereceu os cargos se recusam a aceitá-los.

Informa, além disso, que sua atitude com respeito aos alemães se torna mais energica e que se negou a enviar outros 300.000 trabalhadores franceses para o Reich.

Desmembramento da Italia

OS ALEMÃES CONSTITUIRIAM UM GOVERNO TITERE NO NORTE DO PAIS, ENQUANTO SE ANUNCIA QUE BADOGLIO NEGOCIARA A RENDIÇÃO

Continua a Invasão Germanica Na Italia Setentrional — Não Haveria Mais Tropas Alemãs No Sul da Peninsula

BERNA, 20 (Por Aldo Forte, correspondente da "U. Press") — Despachos recebidos da fronteira italo-suiça expressam que os alemães se preparam para organizar um governo no norte da Italia, presidido pelo ex-dirigente fascista Roberto Farinacci, simultaneamente com a ocupação da parte setentrional desse país pelas forças alemãs, ocupação que é considerada uma medida militar necessaria.

Farinacci

BADOGLIO NEGOCIARA' COM OS ALIADOS

(De Londres, o correspondente diplomatico da "Reuters" diz que os acontecimentos da Italia continuam a ser o assunto principal dos comentarios, em todos os circulos londrinos, prevalecendo, em resumo, a suposição de que o governo de Roma não tardará a negociar com os aliados.

ACONTECIMENTOS SENSACIONAIS NÃO DIVULGADOS

(Segundo informação de fonte sueca, a censura italiana tem impedido a divulgação de certos fatos sensacionais, como medidas de policia e de administração, alem de greves e motins).

TROPAS ALEMÃS INVADINDO E AGITAÇÃO EM TODA PARTE

Enquanto mais tropas alemãs estão atravessando a fronteira e penetrando na Italia setentrional, os despachos recebidos em esta capital informam que aumenta a intranquilidade e os disturbios em todo o territorio da peninsula, particularmente no norte do país.

DE 12 A 15 DIVISÕES

Calcula-se que os alemães já concentraram de 12 a 15 divisões na referida região italiana e faz-se notar que o governo partidario dos nazistas talvez poderá manter a ordem de uma maneira mais facil do que o governo de Badoglio.

ASSUNTO MILITAR E NAO POLITICO

(E a Reuters adianta: O discurso proferido, quarta-feira, á noite, pelo general Badoglio, foi — propositadamente ou não — destituido de toda e qualquer significação. Hesita-se em fazer um julgamento definitivo da atitude de Badoglio, o que talvez dependa do tempo. Por enquanto, considera-se que a diplomacia, que não dispõe de armas, não é ainda suficientemente forte para produzir mudanças rapidas na situação; e essa constatação será, sem duvida, um argumento a mais para os que, em Quebec, partem do principio de que todos os problemas devem ser estudados no angulo das necessidades militares).

A CONFERENCIA DO EMBAIXADOR INGLÊS COM FRANCO

A' espera dos resultados da conferencia de Quebec, as atenções se voltam, cheias de curiosidade, para a noticia da entrevista entre sir Samuel Hoare e o general Franco, na propriedade deste, perto de La Corogne, e á vinda do embaixador a Londres, em seguida.

As indagações feitas a esse respeito só têm uma resposta explicita: é perfeitamente normal que, nas circunstancias atuais, sir Samuel Hoare e o "caudillo" tenham alguma coisa a dizer-se. Segundo alguns meios, essa "alguma coisa" nada teria de extraordinario, partindo-se sobretudo, da recente nota britanica relativa á libertação de prisioneiros de guerra. Mas ha quem pense que a revelação desse "misterio" deve ser entendida como indicando a existencia de outro assunto mais importante. Em todo o caso, não se estabeleceu relação alguma entre a chegada de Sir Samuel Hoare e a chegada de uma missão italiana a Lisboa, embora não se afastem as possibilidades de uma aproximação entre as atividades do embaixador inglês e os indicios de proximas alterações na situação interna da peninsula).

NAO HA TROPAS ALEMAS AO SUL

Segundo as ultimas informações, Roberto Farinacci se encontrava na Alemanha. Por outro lado, despachos chegados de Madri dizem que não ha tropas alemãs ao sul de Reggio, e que as unidades de retaguarda e os destacamentos de reparação das vias ferroviarias já foram retirados para o norte de Palme, onde estarão fora do alcance das baterias de artilharia pesada aliadas.

A ITALIA CONFESSA QUE OS BORBARDEIOS ALIADOS DESTRUIRAM 60 POR CENTO DE SEU PODERIO BELICO EM UM MES

Um indicio da situação critica imperante no norte da Italia é proporcionado pelas informações oficiais italianas que chegaram á fronteira da Suiça e segundo as quais os bombardeamentos aliados tinham reduzido o poderio belico desse país numa proporção de 60 por cento, em menos de um mês. Informa-se que um milhão e quinhentos mil refugiados desamparados se encontram no norte do país ameaçados pela fome, pois, a situação alimenticia é muito grave.

MANTEM ESPERANÇAS DE QUE ROMA SEJA ACEITA COMO CIDADE ABERTA"...

Os despachos recebidos em Berna, dizem que o governo do marechal Badoglio ainda abriga a esperança de que os aliados concordem em considerar Roma como cidade aberta, e que existe a possibilidade de que uma potencia neutra atue como mediadora para averiguar as exigencias sobre a "desmilitarização que os aliados estariam dispostos a aceitar."

...E CONTINUA PENSANDO NA RENDIÇÃO INCONDICIONAL

Tambem se informa que o governo de Roma procura conhecer quais seriam as condições honrosas "que os aliados ofereceriam á Italia se o pais se rendesse incondicionalmente.

TROPAS E MATERIAL BELICO RETIRADOS DE ROMA

(De MADRID a Reuters diz: Tropas e material do exército estão deixando, apressadamente, Roma, de conformidade com a decisão do general Badoglio de declarar a capital italiana "cidade aberta" — informa o correspondente do "Arriba".

"SEDE DA CRISTANDADE"

(O mesmo correspondente transmite a seguinte impressão de um elemento oficial italiano sobre a decisão do chefe do gabinete que sucedeu ao governo fascista: "A medida declarando Roma "cidade aberta" não foi tomada para dar á capital tratamento diferente do das outras cidades italianas, mas porque Roma é a sede da cristandade."

O GOVERNO TAMBEM DEIXARIA ROMA

(Segundo o jornalista espanhol, debate-se em Roma a questão de que se, para efetivação da medida, devem deixar aquela capital apenas as forças armadas ou tambem o proprio governo.)

"NA FASE DE PALAVRAS, AINDA", — DECLARA SUMNER WELLES

(E de WASHINGTON, a Reuters informa: O secretario interino do Departamento de Estado, sr. Sumner Welles, informou hoje que "o Departamento de Estado recebera uma notificação do governo italiano relativamente ao desejo desse governo de fazer Roma cidade aberta.

"Por enquanto estamos ainda na fase de palavras" — disse o secretario em exercicio e acrescentou que nada fora rebido do governo italiano que demonstrasse quais as medidas que haviam sido tomadas, se o haviam sido, no sentido de tornar Roma uma cidade aberta de fato.

Por outro lado foi captado um despacho da agencia Stefani, transmitido pela radio emissora de Roma, segundo o qual o marquês de Paterno di Sessa, prestigioso diplomata siciliano dirigiu uma carta ao marechal Badoglio, sugerindo-lhe que se incorpore representantes da Sicilia ao governo italiano, afim de que a ilha "permaneça italiana, muito embora se encontre temporariamente dominada por potencias estrangeiras".

NOVO MANIFESTO DO PARTIDO SOCIALISTA

Entrementes a "British Broadcasting Corporation" anunciou que o Partido Socialista italiano emitiu um "novo manifesto", no qual adverte que as greves continuarão até a destruição "do inimigo interno do povo italiano" e o restabelecimento da paz.

"Para o povo italiano — diz o referido manifesto — a derrota militar não significa a derrota da Italia, porem, somente a do fascismo. O povo italiano abriga sentimentos amistosos para com as democracias, antigas aliadas da Italia. Ao compreender que o marechal Badoglio decidiu continuar a guerra e trocar o menos possivel as instituições fascistas, o povo italiano resolveu manter as greves e as manifestações para demonstrar a sua decisão de lutar contra o inimigo dentro do país até que chegue a paz".

MUSSOLINI PROIBIDO NAS ESCOLAS ITALIANAS

De Nova York, a Associated Press, diz: O radio de Berlim informa que o ministro da Educação da Italia proibiu o uso de qualquer dos escritores de Mussolini como livro de estudo nas escolas italianas.

FASCISTA PRESO QUANDO TENTAVA FUGIR

E de Berna, a Reuter, informa: Segundo informa o radio suiço, foi detido em Saluzzo, o ex-chefe do Partido Fascista, em Turim, Pietro Gazotti, quando procurava fugir para a Suiça.

Concentração Naval Em Gibraltar

PARTIU DE CADIZ O GENERAL MAC FARLANE

BERNA, 20 (Reuters) — Encontram-se, atualmente, em Gibraltar cinco porta-aviões, três dos quais de grande tonelagem — informou o radio de Vichy esta noite.

PARTIU O GOVERNADOR DA FORTALEZA

MADRID, 20 (Reuters) — A emissora local divulgou que o general Mason MacFarlane, governador de Gibraltar, que chegou a Cadiz ontem á tarde, partiu na manhã de hoje para aquela possessão britanica. O general que estava acompanhado pelo chefe de seu Estado-Maior foi acompanhado até o embarque pelo governador militar de Cadiz e pelo chefe de seu Estado-Maior.

CONSULTAS "5$000"
Olhos - Ouvidos - Nariz e Garganta — Dr. Fortunato
Especialista com pratica nos hospitais da Europa — Rua da Carioca, 6, 4.º andar das 12 ás 17 horas, diariamente.

LIVRARIA ALVES
Livros colegiais e Academicos

A VIAGEM DO MINISTRO DA GUERRA AOS ESTADOS UNIDOS

O General Dutra Visita a Base Militar de Aberdeen

Recepção Na Embaixada do Brasil

ABERDEEN, 20 (U. P.) — O ministro da Guerra do Brasil, general Eurico Gaspar Dutra, e sua comitiva, composta de onze altos oficiais norte-americanos e brasileiros, chegaram a esta cidade ás 10.15 horas de hoje, de automovel, realizando uma inspeção que durou todo o dia e no curso da qual teve oportunidade de ver as ultimas armas criadas para a guerra moderna.

O general Dutra fez, após examinar os armamentos, o seguinte comentario: "O que vi me causou a maior admiração".

O ilustre militar brasileiro foi recebido pelo comandante da base, general C. T. Harris, e sua comitiva estava formada pelo general Leitão de Carvalho, coronel Bina Machado, coronel Lima, coronel Antonio José Coelho dos Reis, major Luiz Mendes, major José Pinheiro de Ulhoa Cintra, capitão Tasso de Aquino — ajudante de ordens do general Leitão de Carvalho — maior general J. G. Ord, membro norte-americano da Comissão de Defesa Brasileiro-Norte-Americana, brigadeiro-general Claude Adams, adido militar dos Estados Unidos, no Rio de Janeiro, capitão Vernon Walter e tenente Clark D. Burton.

Os visitantes começaram imediatamente a percorrer as "frentes" desta base, onde se experimentaram todos os apetrechos utilizados pelas forças norte-americanas. Depois de assistir a varias manobras, o general Dutra, e os membros de sua comitiva examinaram varias armas, como o fuzil-metralhadora "Garaud", de calibre 45.

O general Dutra e muitos de seus acompanhantes dispararam tiros com os fuzis de toda a classe existentes nesta base. Os oficiais da base de Abedeen declararam que os militares brasileiros ficaram visivelmente impressionados pela variedade de armas de artilharia utilizada pelos norte-americanos.

O general Dutra, mais tarde, confirmou essa impressão ao dizer:

"Tenho uma enorme impressão deste importante estabelecimento". Em presença do general Dutra e dos demais militares brasileiros e norte-americanos foi experimentado um canhão de 6 polegadas cujo tipo é destinado exclusivamente ao Exército brasileiro.

Todas as experiencias e manobras mereceram elogios por parte do general Dutra.

NA EMBAIXADA DO BRASIL

WASHINGTON, 20 (U. P.) — A recepção dada na Embaixada do Brasil, em honra ao ministro da Guerra deste país general Eurico Gaspar Dutra, que foi assistida pelo vice-presidente Wallace e outras importantes personalidades foi descrita nas cronicas como um dos mais brilhantes acontecimentos sociais.

O "Washington Post" diz que "depois do magnifico banquete e recepção na Embaixada brasileira o mês de agosto de 1943 será conhecido nas esferas sociais de Washington "como o mês em que o general Dutra nos visitou".

O grande banquete de gala teve inicio ás primeiras horas da noite no edificio da Embaixada, na Avenida Massachussets. Mais tarde uma multidão de convidados dos meios oficiais compareceram á recepção. Os membros do gabinete estavam presentes, bem como as mais altas autoridades da magistratura que não se encontram em férias. Todas as embaixadas latino-americanas estavam representadas, destacando-se o comparecimento dos adidos navais e militares".

O "Times Herald" entre outras coisas afirma o seguinte:

"As luzes brilhavam, ontem á noite, na Embaixada do Brasil, enquanto Marte — o Deus da Guerra — mantinha-se obscurecido. O festejado ministro da Guerra do Brasil foi hospede de honra, e tanto o embaixador como a sra. Martins procuraram que o general e capital recordem esta reunião como uma das mais alegres festas até hoje efetuadas"

Pela Vitoria Contra os Submarinos

FELICITADA A AVIAÇÃO INGLESA

LONDRES, 20 (U. P.) — O ministro do ar, Sir Archibald Sinclair, transmitiu uma mensagem especial do gabinete de guerra ao comando de costa, felicitando-o por sua brilhante vitoria na batalha contra os submarinos nazistas, especialmente durante o mês de julho.

"O agradecimento — acrescenta — é extensivo igualmente aos britanicos, tchecos, noruegueses e poloneses das esquadrilhas da RAF ás esquadrilhas da aviação australiana, canadense e neozelandesa, bem como ás do exército e armada dos Estados Unidos que operaram com este comando".

Crise na Politica Internacional da Espanha

IMPORTANTE CONFERENCIA EM LA CORUNA

O Encontro do General Franco e o Embaixador Inglês

LONDRES, 20 (Robert Dowson, da United Press) — A conferencia entre o general Francisco Franco e o embaixador britanico na Espanha, Sir Samuel Hoare, celebrada hoje em La Coruna originou numerosas conjeturas, pois se acredita que a crise da politica interna e internacional espanhola se aproxima de seu ponto culminante. Espera-se que Sir Samuel Hoare apresente um relatorio ao governo britanico, durante a proxima semana.

SAMUEL HOARE

As dificuldades com que se defrontaria o governo do general Franco seriam o resultado direto do curso tomado pela guerra e a evidencia de que os aliados lograrão novas vitorias durante os proximos meses.

AÇÕES NO MEDITERRANEO

As iminentes ações militares aliadas no Mediterraneo e a probabilidade de um colapso interno da Italia destacam o significado da conferencia entre o caudilho e o embaixador da Grã-Bretanha.

A Espanha sempre manteve estreitas Relações com a Italia e seria o intermediario logico para possiveis sondagens de paz.

Recorda-se que, durante o outono passado, Franco expressou seu desejo de manter uma atitude de verdadeira neutralidade. Entrementes, nos seus discursos, fez referencias mui cordiais ás potencias do Eixo.

FRANCO AMISTOSO COM OS ALIADOS

Particularmente Franco está demonstrando agora uma atitude de mais amistosa para com os aliados, especialmente desde as vitorias obtidas pelas Nações Unidas em todas as frentes, conquanto tal mudança não haja sido revelada publicamente.

Enquanto isso, os monarquistas, que formam o grupo mais importante de conservadores e influentes — ao qual pertencem notaveis chefes militares — exercem uma forte pressão sobre Franco urgindo deste restabelecimento da monarquia, com o infante Don Juan como rei da Espanha, e uma mudança da politica espanhola em favor dos aliados. Até agora o general Franco resistiu a essa pressão embora seja crença geral que pensa recorrer a Don Juan, como ultima possibilidade para manter sua posição ao finalizar a guerra.

O Ministro da Guerra Declara:

"O BRASIL ENVIARA' UMA PODEROSA FORÇA EXPEDICIONARIA A' FRENTE DE BATALHA"

ABERDEEN, Maryland, EE. UU., 20 (U. P.) — O ministro da Guerra do Brasil, general Eurico Gaspar Dutra, declarou hoje, em vesperas do 1º aniversario da entrada de seu país na guerra contra a Alemanha e Italia, que "o Brasil enviará uma poderosa força expedicionaria á frente de batalha".

Falando em presença de altos oficiais norte-americanos e brasileiros depois de inspecionar os campos de manobras desta cidade, o general Dutra disse que a força expedicionaria de seu país "não será uma força simbolica e sim um contingente numeroso".